Somente cérebro e coração do Presidente ainda funcionam bem

Apesar da "ligeira" reação do organismo do presidente Tancredo Neves, anunciada ontem, no final da tarde, a médica Angelita Gottes, que faz parte da equipe do cirurgião Henrique Walter Pinotti, ao deixar o Instituto do Coração, no final da noite, disse que o estado dele "é extremamente grave".

Ela salientou que ainda "existe esperança", mas lembrou a crise de taquicardia que o presidente sofreu por volta das 15:30 horas de ontem em decorrência do pouco oxigênio mandado pelos pulmões para o sangue. O coração do presidente, durante a crise, bateu 180 vezes por minuto, quando o ideal é 80 batidas no mesmo período.

Diante de todos os problemas porque tem passado, o presidente Tancredo Neves vive, nos últimos dias, uma crise de insuficiência múltipla de órgão e funções (mof), que contribui para a ação das bactérias e o alastramento do mal que o assola.

Como os médicos consideram que tudo o que podiam fazer pelo presidente, em termos clínicos, já foi feito, Tancredo está sendo submetido, diariamente, a um tratamento de "cura pelas mãos" (crê-se que o corpo humano irradia uma energia que, quando bem usada, pode curar doenças) pelo Frei Ursulino.

Nada disso, entretanto, tem adiantado muito. A situação dos pulmões do presidente não é boa. Ele chegou a receber, ontem, 100% de oxigênio gerado pela máquina que assiste seus pulmões enquanto, no final da noite, este total caiu para 65%. Além disso, ele está sendo submetido, também a partir de ontem, a uma hemodiálise total.

Isto significa que o sangue do presidente, em função da ação das bactérias (bacteremia), tem que ser totalmente filtrado, diversas vezes no dia, por máquinas, para que ele não possa circular no corpo. De acordo com os médicos, o único órgão que ainda funciona perfeitamente, além do cérebro, é o coração, apesar dos aumentos dos batimentos vez em quando.

Apesar de estar há nove dias sob sedativos, o presidente Tancredo Neves ainda não foi afetado psiquicamente. O seu cérebro, segundo os médicos, funciona perfeitamente, o que caracteriza, de acordo com eles, que o presidente está vivo.

Isso, entretanto, não significa que os médicos acreditem na recuperação de Tancredo. De acordo com eles e os familiares do presidente, a recuperação seria um verdadeiro milagre.

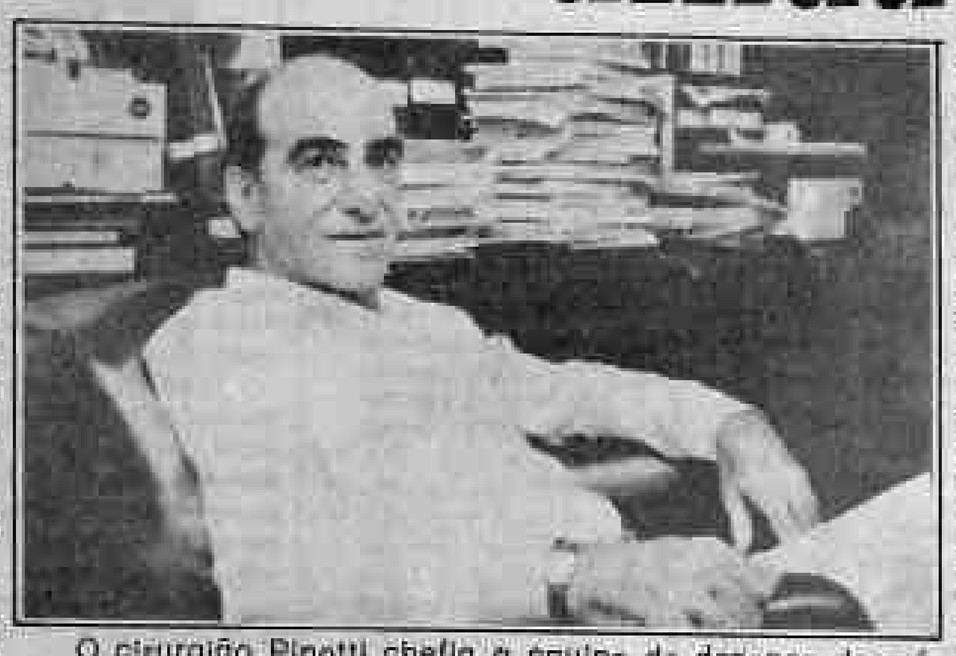

O cirurgião Pinotti chefia a equipe de dezenas de médicos em torno do presidente.

TAMPÃO

Dissidentes pressionam e Santana aponta Aragão

Os dissidentes do PMDB conseguiram através de pressões fazer com que o presidente do partido, Jerônimo Santana, indicasse o deputado Ronaldo Aragão, como candidato ao Governo-tampão. Santana não admite que se fale em cisão do PMDB rondoniense, preferindo dizer que haverá uma solução política para o tampão que agora tem dois nomes indicados, além de Aragão, o também deputado peemedebista Ângelo Angelin.

Página 4 do 1.º.

Inaugurado ontem o Rondon Pálace Hotel

Com a presença do desembargador Hélio Fonseca, representando o governador Jorge Teixeira, foi inaugurado ontem, às 18:30 horas, o Rondon Pálace Hotel, de propriedade do empresário Jordelino Alves da Costa. Após o ato, foi servido um coquetel aos presentes, entre eles diversas autoridades e empresários estaduais.

Página 6 do 1º Cad.

Alto Madeira
Fundador dos Diários Associados: ASSIS CHATEAUBRIAND
ANO LXVIII — Porto Velho, terça-feira, 16 de abril de 1985 — N.º 16.836

Seleção de Evaristo confirmou indicações feitas pela Imprensa

Esporte nas páginas 7 e 8 do 1º.

Teixeira, com o secretário Álvaro Lustosa ao lado, continua inaugurações semana que vem. (F. Natalino).

Teixeira suspende inaugurações para assistir posse: CMA

O Governador Jorge Teixeira, que vinha entregando uma série de obras públicas e visitando outras, em todos os quadrantes do Estado, desde o dia nove último conforme programa de sexto ano de administração estadual suspendeu, por esta semana, o ciclo de inaugurações. Teixeira viaja hoje a Manaus para assistir a posse do General do Exército Octavio Aguiar de Medeiros, ex-Chefe do SNI, à frente do Comando Militar da Amazônia. No seu retorno da capital amazonense, previsto para quinta-feira, o Governador reiniciará o calendário de entregas dos novos melhoramentos.

As inaugurações no interior estão nas páginas 1, 2, 3 e 4 do 2.º caderno.

Nordeste, depois da seca, 500 mil flagelados da chuva

Brasília (EBN) — Ao fazer uma avaliação de sua viagem aos Estados atingidos pelas enchentes, o ministro do Interior, Ronaldo Costa Couto, informou que precisaria em torno de Cr$ 1 trilhão para o programa de recuperação da região atingida pelas chuvas. Ao confirmar a existência de cerca de 350 mil desabrigados, Costa Couto disse considerar leviana qualquer discussão sobre a suficiência ou insuficiência dos recursos.

Segundo a Coordenadoria de Defesa Civil, do Ministério do Interior, o número de desabrigados pelas chuvas no Nordeste subiu para 436.016, em 157 municípios dos quais 137 estão em situação de emergência. O Estado mais prejudicado é o Ceará, com 180.826 flagelados, em 33 municípios.

No Maranhão há 117.700 pessoas desabrigadas em 44 municípios, sendo que 37 já foram declarados em situação de calamidade. Nos demais Estados a situação é a seguinte: Piauí tem 47.740 desabrigados; o Rio Grande do Norte 60 mil; a Paraíba 8.250; Pernambuco 14.500, e Sergipe sete mil desabrigados.

Mário Jorge, presidente da ARP, explicou o que já foi conseguido com a greve. (Foto Juanito)

Continua greve dos professores

GOVERNO ATENDE SÓ 3 DOS 15 PEDIDOS

A greve dos professores da capital, que iniciou na quinta-feira, vai continuar. A decisão foi tomada ontem no início da noite, durante uma assembléia geral, em frente ao palácio Presidente Vargas onde a Associação da classe mantém vigília. Antes da decisão de continuar a greve os professores foram informados de que das 15 exigências feitas apenas três foram atendidas de imediato e quatro ficaram para ser estudadas. Pela manhã o presidente da ARP teve uma discussão com o governador Jorge Teixeira, quando este deixava o palácio em companhia de oficiais do Exército que o foram visitar. As negociações continuaram durante todo o dia e foram transferidas para o gabinete do secretário de Educação, Álvaro Lustosa Pires mas não houve acordo. Para hoje, enquanto continua a greve, a ARP deverá articular paralisações também em cidades do interior.

Veja matéria na página 3 do 1.º.

Comerciários levam pedidos aos patrões

O Sindicato dos Empregados no Comércio de Porto Velho encaminha ao sindicato patronal, amanhã, uma cópia da ata de sua última reunião, realizada início deste mês no Ginásio Cláudio Coutinho, "para que a classe patronal possa estudar mais detalhadamente as nossas solicitações", conforme salientou o presidente da entidade, Carlos de Souza Arcanjo, que acredita numa negociação.

Página 3 do 1º.

SARNEY NÃO ASSINA MAIS DECRETO-LEI

Brasília (EBN) — A partir de agora, o vice-presidente José Sarney, no exercício da Presidência, somente assinará decreto-lei em caso de emergência ou extrema-urgência. As matérias de agora em diante serão encaminhadas ao Congresso Nacional em forma de projeto de lei, para debate e tramitação em regime de urgência, se for o caso.

FUNCIONÁRIOS

Brasília (EBN) — Formular um novo perfil de administração federal, determinar o uso obrigatório da chapa branca em todos os veículos oficiais, reduzir em quatro por cento o transporte de representação, deixar de lado a iniciativa de utilizar o funcionalismo celetista e estatutário, estudar a possibilidade de 13º salário para o estatutário e criar a figura do "síndico" de apartamentos funcionais, a ser escolhido por eleição da superquadra. Alves também confirmou que o aumento do funcionalismo, marcado para 1º de junho próximo, atenderá a "média inflacionária e não será nem menos nem de maior do que o salário-mínimo, em 1º de maio".

Sarney foi apresentado aos novos generais do Exército. (Telefoto EBN).

ZUIDACCI

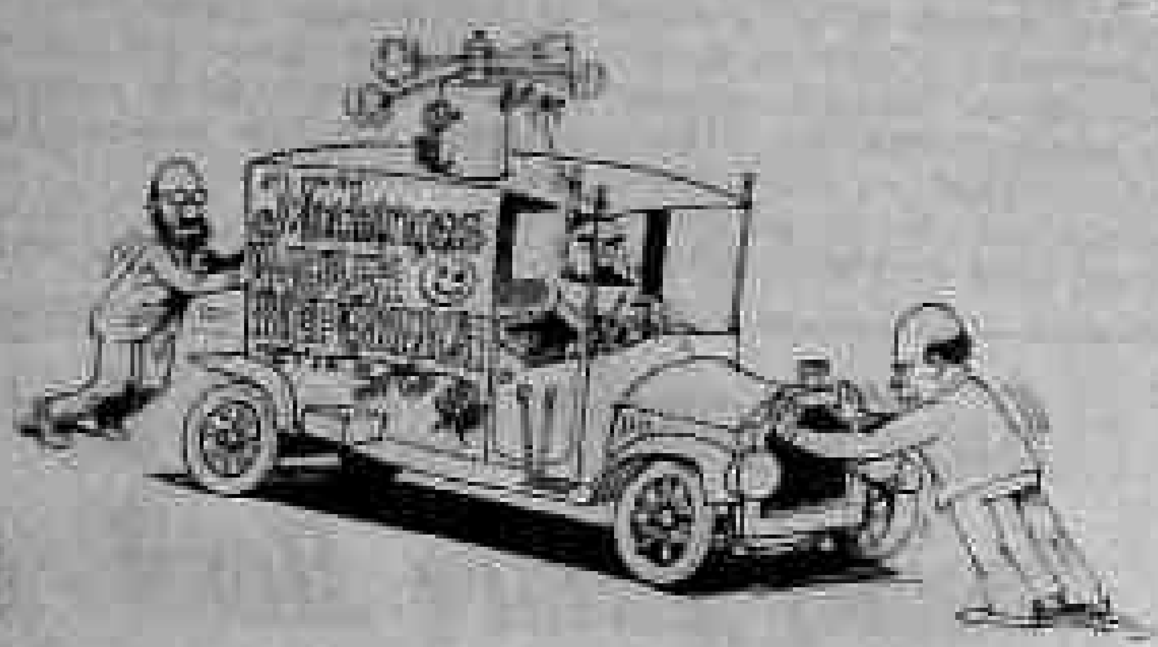

CONVENÇÃO DO PDS — Depois de sofrer uma impugnação por parte do senador Odacir Soares que conseguiu em juizo uma liminar suspendendo a realização, a Convenção Municipal do PDS realizou-se domingo, na sede da Câmara de Vereadores, por decisão do Tribunal Regional Eleitoral, a cuja instituição recorreram os partidários favoráveis a realização do evento político. E apesar de todos os contratempos, a convenção municipal pedessista acabou sendo movimentada, com quase 200 convencionais comparecendo para votar e elegendo uma chapa que reestruturou completamente o antigo diretório. O acontecimento transcorreu em clima democrático e festivo, típico de eleição. Nenhum voto em branco e nenhum nulo foi registrado, o que demonstrou a vontade dos convencionais pelo exercício do voto.

PREFEITURA RECUPERA PRAÇA RONDON OTIMA INICIATIVA

JOÃO COELHO

NA CONVENÇÃO — Dois políticos da área federal, o senador Galvão Modesto e o deputado Leônidas Rachid, acompanharam de perto, durante todo o dia, os trabalhos da convenção municipal do PDS, domingo na Câmara de Vereadores. A presidência dos trabalhos coube ao Deputado Estadual Heitor Costa, vice-presidente da executiva municipal do PDS, tendo em vista o não comparecimento do presidente, Manoel Flávio Médici Jurado. Ato seguido a convenção de domingo, os novos diretorianos elegeram o vereador João Batista Coêlho de Oliveira, presidente da Câmara, o novo presidente da Executiva Municipal do PDS.

ALTO MADEIRA, AGORA NA FAIXA DOS 68 ANOS

DECRETO/ESCLARECIMENTO — De Ji-Paraná vem um pedido de maiores esclarecimentos a respeito do Decreto n.º 2.555, do Governo do Estado que estabelece normas ao recolhimento do ICM. Quem aborda o assunto é o procurador da firma Fink Distribuidora Ltda., daquela cidade, alegando que aclasse empresarial jiparanaense vem repudiando tal Decreto, pela falta de um maior esclarecimento. Destaca a reclamação que será de grande importância a publicação da matéria com maiores detalhes, para dirimir as dúvidas que estão surgindo, esclarecendo, ainda, que da maneira como a coisa está sendo entendida, poderá até provocar uma alta de preços o que resultará em prejuizos para o consumidor. Com a palavra, então, os órgãos competentes sobre a matéria.

PARA OS POLÍTICOS ESTA SEMANA SERA DECISIVA PARA O "TAMPAO"

MARINHO E A CONVENÇÃO — Quem teve um papel destacado para realização da convenção municipal do PDS, domingo foi o vereador Waldemar Marinho, lider da bancada do partido na Câmara. Um dos principais articuladores do movimento de renovação do diretório, Marinho ficou 30 horas sem dormir, quando, sábado à noite, o senador Odacir Soares conseguiu na Justiça uma liminar para suspender a convenção. Travou-se, a seguir, uma batalha jurídica e o desejo do senador foi derrubado por decisão do Tribunal Eleitoral.

MARINHO

DETALHES DO COTIDIANO

Fatos dispersos

Ary de Macedo

A LUTA CONTRA A MORTE — A estas horas a gente nem mais sabe se esse gigante do estoicismo que hoje encarna as esperanças de todos os brasileiros por um Brasil melhor, uma Nova República — TANCREDO NEVES — ainda está conseguindo lutar contra a megera implacável. Quando saíamos do Rio, domingo à noitinha, seu estado era desesperador e ninguém mais conseguia alimentar de novas forças as esperanças mantidas nestes trágicos trinta e poucos dias de padecimentos. Certamente que com TANCREDO à frente do Poder, a Nova República estaria sendo implantada a passos rápidos, fiel ao programa por ele traçado. Mas o importante, agora, com ele ou sem ele, é manter a predestinação histórica de nosso País. E fazer com que o poder constituido — o regime democrático por ele assegurado — não sofra arranhões e o País não regrida a épocas ultrapassadas pelo calendário político-administrativo.

Essa luta incessante e heróica de TANCREDO contra a morte, alongando o prazo de sua vida, mesmo à custa do mecanismo moderno encontrado como recurso da medicina, é ou foi de grande valia para que as forças políticas se conscientizem da grande responsabilidade que lhes cabe nos destinos da Pátria, agindo de modo a que o regime democrático se solidifique e que a Constituição, embora ainda não despida dos remendos que lhe impuseram, seja cumprida à risca até que a Assembléia Nacional Constituinte possa ser convocada para traçar novos rumos para a nação brasileira, com uma Carta Magna escoimada de erros, defeitos e casuísmos próprios dos regimes fortes e ditatoriais.

Há, pelo que se nota no País, um esforço conjunto para que a Lei não sofra distorções. E nesse particular, é bom que se diga, vêm exercendo papel de destaque as nossas forças armadas, pelo menos a grande parte de sua melhor essência, como vigilantes do regime e do resguardo dos interesses maiores do País.

— DEFINIÇÃO REGIONAL — Conquanto a situação desesperadora de Tancredo Neves tenha procrastinado a definição do mandato-tampão para o Governo de Rondônia, sabe-se que agora, quando se estudam as substituições nos segundo e terceiro escalões da República, dentro de poucos dias deverá ser escolhido o nome do substituto do sr. Jorge Teixeira. Possivelmente, segundo as notícias, o deputado Angelo Angelin conseguirá reunir as preferências e as poucas reações que seu nome vem tendo dentro do seu próprio Partido deverão ser superadas de modo a que o PMDB possa alimentar o Governo de Rondônia, supremo anseio de seus partidários numa luta que já dura mais de quinze anos. O sr. Jerônimo Santana, devidamente apoiado pela Frente Liberal (cuja comissão está sendo ultimada e deverá ter como presidente o deputado José Bianco, enquanto o deputado Chiquilito Erse permanecerá no Diretório Nacional), espera superar esses pequenos obstáculos junto ao deputado Ulisses Guimarães, de modo a que o consenso em torno da indicação do futuro governador senão em termos absolutos, pelo menos em sentido majoritário, para que não se prolongue demasiadamente, além do já previsto, a permanência no poder do sr. Jorge Teixeira, que é por eles — a classe política em sua maioria — como o principal responsável pelas dificuldades que encontram nas pretensões que têm para beneficiar a comunidade, com a marginalização ou desapreço com que recebe seus pleitos, preferindo situar-se, ele próprio, como centro de todas as atenções e originador prepotente de todas as deliberações.

— INCRA PARA O AMIR — Porque o PMDB, com o apoio da Frente Liberal, já considera como favas contadas o atendimento de seus pleitos para o governo-tampão de Rondônia e mais parte dos cargos municipais, federais e das estatais, fala-se muito na ida do deputado Amir Lando para a Coordenadoria Regional do INCRA-RO, setor a que por sinal já pertenceu e ali desenvolveu as suas atividades iniciais neste Estado, então Território, como "expert" em assuntos fundiários.

Essa reivindicação do deputado Amir Lando, segundo alegou alguns de seus assessores, tem em vista a sua campanha para a senatória, nas eleições de 86, já que o INCRA, que em seus primórdios (inclusive no tempo em que o deputado Amir Lando a ele pertenceu) foi sempre um dos maiores cabos eleitorais da oposição, ultimamente passou, pelo trabalho organizado que veio mantendo, a ser um dos mais fortes colaboradores da vitória do partido governista.

Se se concretizar a idéia, o Deputado Amir Lando mata dois coelhos de uma só cajadada: vai para um setor cuja estrutura já conhece e asfalta a estrada para conduzi-lo à sua meta maior: o Senado.

— VOVÔ CADA VEZ MAIS VELHO — Ontem o decano da imprensa regional — aqui o nosso ALTO MADEIRA — completou sessenta e oito anos de vida jornalística a serviço da causa dos porto-velhenses, aumentando esse trabalho em proporção e diante das situações conjunturais por que atravessou, para atingir hoje o clímax de sua carreira, como um dos veículos de opinião pública mais atuantes e modernos de nosso Estado, dono, por sinal, do maior parque industrial da imprensa em Rondônia. Situação alcançada por esse jovem e dinâmico empresário que se chama Luiz Tourinho.

Mas falar de ALTO MADEIRA é legislar em causa própria. Destaco apenas o incontestável e o transcurso da data que o torna um vovô cada dia mais respeitável e (porque não dizer?) mais lúcido e concentrado no seio da comunidade.

HAROLDO LEITE PARA PREFEITO

Alto Madeira

EMPRESA ALTO MADEIRA LTDA
Fundado em 15 de abril de 1917
LUIZ TOURINHO
Diretor Geral
LUIS MALHEIROS TOURINHO
Diretor Superintendente
[illegible] TOURINHO COSTA
Diretora Administrativa
LIGIA SELENE TOURINHO [illegible]
Diretora Técnica
JOSÉ [illegible]
Editor Chefe
Direção — Redação e Oficinas
Rua [illegible] — Tels. [illegible]

ASSINATURAS
Capital (Anual) [illegible]
Interior (Anual) [illegible]
Exemplar do Dia [illegible]
Exemplar Atrasado [illegible]

SUCURSAIS
[illegible]

OPINIÃO EM 30 LINHAS

Fala-se seguidamente em fazer uma limpeza na Polícia e, recentemente, para mostrar que a questão é séria o delegado-corregedor, foi claro ao dizer que o maior problema da instituição policial chama-se "corrupção", dizendo-o com todas as letras, publicáveis e sem contestação alguma de parte de quem de direito.

Lógico que nem todos os policiais são corruptos e querer atingir toda a composição por causa de meia dúzia seria um absurdo, mas é preciso que a própria classe se conscientize da situação e que aqueles que — apesar dos baixos salários vivem deles mesmos — não vestem a carapuça comecem um processo não só de limpeza mas, sim, de depuração total.

Não nos cabe entrar em disputas intestinas da Polícia Civil mas um só exemplo já mostra como está a situação: o atual presidente da Associação dos Servidores, policial Ady, candidato à reeleição, é um dos maiores envolvidos no processo do "caso Assis", aquele onde policiais comandados por delegados (hoje ex) fuzilaram um comerciante de ouro que supostamente, financiava alguns policiais, conforme deixa antever o processo — e quem duvida que peça uma cópia ao cartório respectivo.

Então, que condição moral tem um policial como o atual presidente da entidade dos policais civis para reivindicar em nome da classe ,se de uma hora para outra um outro policial pode abrir uma gaveta e mostrar a ele onde está arrolado e enrolado?

Daí entendermos haver necessidade desta depuração, como há, paralelamente, necessidade de que haja melhor preparo técnico-individual, salários mais condizentes com a responsabilidade que têm, deixando de lado o autêntico salário de fome que no fim do mês vem no contra-cheque de cada um. Afinal, tendo muitas vezes que decidir usando o escudo da lei, o policial, como todo ser humano é falível, e pode ser induzido à corrupção, bastando, para tal, os fatos que hoje levam o corregedor-geral a fazer a colocação que fez e que atingiu a toda uma classe. É preciso depurar mas antes disso que haja condições reais de trabalho.

Até amanhã.

Novos generais apresentados à José Sarney

BRASILIA (EBN) — O ministro do Exército, General Leonidas Pires Gonçalves, apresentou, ontem, ao vice-presidente José Sarney, no exercício da presidência, os oficiais-generais promovidos no dia 31 de março último.

Foram apresentados ao presidente em exercício os Generais-de-Exército Harôldo Erichsen da Fonseca, Ivam Dentice Linhares e Edison Boscacci Guedes; os Generais-de-Divisão Alberto dos Santos Lima Fajardo, José Pinto dos Reis, Ramiro Monteiro de Castro, Carlos Tinoco Ribeiro Gomes, Iris Lustosa de Oliveira e Juracy Novaes Pontes; e, os Generais-de-Brigada Jair Rubens Longhi, Antônio Carlos Bittencourt de Andrade, Délio de Assis Monteiro, Dirceu Ribas Correa, Rômulo Nunes Camargo, Abdias da Costa Ramos, Daniel Lomando Andrade, Mauro Koch Pastori, José Carlos Leite Filho, Sadi Lisboa Filho, Paulo Cardoso Almeida, Mário Sérgio Rodrigues de Mattos, Flamarion Carvalho de Oliveira, Ermar Rocha de Cunha, José Luiz de Castro Silva, Iram Carvalho, Caio Márcio Nogueira Neder e Henrique Araujo e Nelson da Silva Amaral.

Nordeste: bancadas querem mais recursos

BRASILIA (EBN) — Os coordenadores da bancada do PMDB do Nordeste, na Câmara e no Senado, tendo à frente o senador Humberto Lucena, líder do governo no Senado, sugeriram ontem ao presidente em exercício José Sarney que transforme o "Projeto Nordestão" aprovado através de decreto, um projeto de lei a ser encaminhado ao Congresso Nacional, a fim de que o mesmo seja amplamente debatido, inclusive por outras camadas sociais.

Presidente da ACR adia ida à ALE

Não será amanhã que o presidente da Associação Comercial, empresário Luiz Malheiros Tourinho, vai ao Legislativo Estadual explicar a situação da classe aos deputados. Em carta endereçada ao autor do convite, o deputado Walter Bártolo, Tourinho explicou as razões da o levaram a solicitar adiamento.

Tourinho diz no documento liberado pelo deputado que sua solicitação de adiamento prende-se a compromisso surgidos em uma de suas empresas o que o obrigará a fastar-se de Porto Velho durante alguns dias. Falando sobre o assunto, o deputado Walter Bártolo disse aceitar a ponderação e me será marcada outra data para ida de Tourinho à ALE.

NÍVEL DO MADEIRA VOLTA A BAIXAR

Depois de um rápido repiquete semana passada, o rio Madeira voltou a descer no último sábado, chegando a baixar oito polegadas, confirmando a tendência de todos os anos a esta mesma época. A prova disso, dizem os chefes de tráfego ,práticos e administradores do Serviço de Navegação do Madeira (SNM), é a limpeza das águas, sem os costumeiras toras de pau como costumam ocorrer em outros estágios.

O chefe de tráfego do SNM, Paulo Albano, há 38 anos trabalhando e conhecendo cada vez mais o Madeira, explicou ontem que "durante todo esse tempo em que estou aqui é a primeira vez que o Madeira seca tanto, apesar dos constantes repiquetes. Nós aqui um flutuante que serve para nosso controle do movimento das águas, e sempre fica encoberto, agora está com a marca abaixo dos seis centímetros".

Vários beiradeiros que se encontravam ontem aguardando embarcações para seguirem viagens ao baixo Madeira disseram que já são vistas naquelas imediações algumas pontas de praia, o que comprova a baixa do volume d'água. Ao contrário, ano passado a enchente veio e até o prédio da administração da Madeira Mamoré ,museu e a Casa do Artesão chegaram a ficar alagados por completo.

SINDICATO MANDA ATA PARA ESTUDO PATRONAL

O Sindicato dos Empregados no Comércio de Porto Velho já está providenciando o encaminhamento, aos sindicatos patronais, de cópias da ata da sua última Assembléia Geral Extraordinaria, realizada no ginásio de Esportes Cláudio Coutinho, no início deste mês, na qual foram tomadas medidas de cobranças de seus interesses.

Segundo o presidente do Sindicato dos Empregados, Carlos de Souza Arcanjo, "possivelmente amanhã (hoje estaremos entregando a todos os presidentes sindicais patronais o material para que eles estudem e se pronunciem a respeito.

De acordo com reação dos patrões em relação ao primeiro manifesto, Carlos Arcanjo acredita que "será fácil negociar nossos interesses e os deles também. Além disso, não podemos cobrar nada porque eles ainda não viram nada de concreto, apenas palavras, e não podem decidir nada sobre isso. Acreditamos muito nesse resultado positivo".

TERRA

Ontem pela manhã, o presidente do Sindicato dos Empregados no Comércio recebeu do prefeito Sebastião Valladares um ofício notificando-o de que ele, o prefeito, está encaminhando à apreciação da Câmara Municipal, a doação de uma área de terra na qual a entidade poderá construir a sua sede social.

Empresas de Rondônia fora das reuniões da ABERT com Magalhães

Nenhuma empresa de Rádio ou Televisão de Porto Velho havia recebido até à tarde de ontem qualquer informação de parte da superintendência da Associação Brasileira de Emissoras de Rádio e Televisão (ABERT), para que seus diretores participem das várias reuniões a serem levadas a efeito com o ministro Antônio Carlos Magalhães, das Comunicações, em Brasília.

Essas reuniões, segundo afirmação da ABERT, Antônio Abelin, acontecerão semanalmente para que todos os assuntos de interesse da categoria sejam discutidos, melhorando assim o trabalho da imprensa nacional com a Nova República.

Ainda assim, os dirigentes das emissoras continuam esperando uma possivelmente chamada da Abert para que eles, assim como todos os representantes regionais, participem dessas reuniões.

NAZARENO, O AUTOR DOS LOGOTIPOS DO AM

O logotipo do ALTO MADEIRA comemorativo dos 68 anos do Jornal e que saiu na edição de domingo, — e mais dois que você conhece agora — sendo de autoria de um funcionário do AM, o artefinalista Nazareno Tobias de Souza, que tem feito o trabalho final da maioria das publicidades saídas no AM, mesmo muitas enviadas pelas agências.

Amazonense com 30 anos de idade e 14 de jornal, Nazareno começou na Crítica, em Manaus, como diagramador, indo em seguida para o Jornal do Comércio, também na ZF, de onde veio para Porto Velho, ingressando em 1982 no ALTO MADEIRA ,onde tem importante função

Teobaldo confirma: Governo não contrata

Apesar do decreto governamental, do dia 9 último, proibindo a admissão ou contratação de servidores público, sob qualquer vínculo empregatício, no âmbito da administração pública direta ou indireta do Estado de Rondônia, não diminuiu, até o momento, o número diário de pedidos de emprego e envio de currículos profissionais nas diversas repartições do Governo.

A constatação é do secretário Teobaldo de Monticello Pinto Viana, da Administração de Rondônia, onde o fluxo de solicitações dessa natureza é mais volumoso. Para o titular desta pasta, duas hipóteses podem explicar o fenômeno: ou a população não foi informada da publicação do decreto ou dele teve conhecimento mas não o entendeu.

Segundo Teobaldo Viana, em que pese a desinformação de uns ou a incompreensão de outros, a decisão tomada pelo governador Jorge Teixeira de Oliveira nada mais representou do que uma decorrência natural e necessária da política de austeridade que está sendo praticada na Nova República. Pretende o Governo Federal, com esta prática, combater a inflação, equilibrar o orçamento público e estimular a retomada do crescimento econômico.

O secretário Teobaldo Viana lembrou ainda que o decreto governamental de 9 de abril foi claro em seus considerandos e categórico em suas resoluções, inclusive responsabilizando os dirigentes dos órgãos públicos pelo cumprimento rigoroso da norma e isentando o Governo de Rondônia de ônus advindos. "Em outras palavras: é inútil, pelo menos por enquanto, tentar conseguir emprego no Governo do Estado", finalizou.

PM LIBERA PROGRAMA DO TIRADENTES HOJE

O comando da Polícia Militar de Rondônia em Porto Velho informou ontem que até o final da tarde, de hoje divulga a programação a ser cumprida no próximo dia 21, Dia de Tiradentes, patrono cívico da corporação.

A seleção do Relações Públicas da Polícia Militar informa também que toda essa programação esteve por toda a tarde de ontem sob a supervisão do Estado-Maior para depois então sair para a divulgação através da imprensa.

Enquanto isso, o comando da PM já enviou convites às autoridades civis e militares e os demais convidados que deverão tomar parte nas suas solenidades;

O vereador Vivaldo Garcia, líder do PMDB na Câmara, apresentou indicação de número 156, ao plenário, para que a Prefeitura da Capital providencie o asfaltamento da rua Maceió, no bairro Mai Pedacinho de Chão, na qual está situado o novo prédio daquele legislativo. E que, segundo o vereador ,a Câmara situada na referida rua.

FAZENDEIROS TOMAM TERRAS DOS ÍNDIOS MAKURAP E SAKIRAP

— Grande parte dos 226.200 hectares já demarcados em favor dos índios Makurap e Sakirap, entre os rios Mequéns e Providência, no município de Cerejeiras, está invadida. — A denúncia foi feita ontem pelo Conselho Indigenista Missionário, salientando que os responsáveis pela invasão são o grupo Lavrama do Norte Ltda., os fazendeiros Hélio Silva Lima e irmãos, e João Bosco Altoé.

Ao fazer a denúncia, o Cimi acusa a Funai de tendenciosa ao realizar um relatório/levantamento da área, quando, segundo o órgão, apontou "loteamentos que não existiam e não existem, enquanto deixou de citar os verdadeiros invasores". Salienta, ainda, que os índios Makurap e Sakirap solicitaram por diversas vezes a intervenção da Funai para evitar as invasões, sem jamais terem sido atendidos.

De acordo com o Conselho Indigenista Missionário há, inclusive, um envolvimento do administrador do Parque Indígena do Aripuanã, Francisco de Assis Silva, funcionário da Funai, com os fazendeiros e com o grupo Lavrama do Norte, invasores da área.

Lustosa, à esquerda assinando o documento, negociou com os Professores que continuam em greve (Fotos Rubinho e Juanito)

ARP e Governo não chegam a consenso

Depois de um dia de negociações entre professores e governo do Estado, das sete reivindicações apresentadas, quatro tiveram o atendimento imediato ficando o restante para serem resolvidas a médio prazo, conforme documento entregue ao presidente da Associação da classe, professor Mário Jorge de Souza e aos 12 membros da comissão que representou o magistério.

As negociações tiveram início às 10:45 horas, somente encerrando-se por volta de 17:30 horas, quando a comissão de negociações levou as contra-propostas para serem apreciadas pela assembléia geral dos professores (que permanecem reunidos na praça Presidente Vargas) que rejeitou inclusive a sugestão do secretário Alvaro Lustosa, representante do governador Jorge Teixeira nas negociações, de que os grevistas retornassem às salas de aula enquanto que as discussões em torno dos itens não atendidos.

Num resumo levado aos grevistas o governo afirma ter atendido as reivindicações de que seja dado uma gratificação de incentivo ao magistério concedida sobre os dois contratos de trabalho, com efeitos financeiros a partir de 1.º de maio; a elevação da carga horária de 20 para 40 horas "de acordo com o interesse e conveniência da Seduc, a reintegração dos professores do Espigão d'Oeste, e que o início do enquadramento dos servidores estaduais não terá fixação de prazo para o término dos trabalhos. Esta última diz respeito ao item 3 do documento apresentado ao governo, em que estipulava um prazo de 60 dias para "o governo do Estado proceda o enquadramento dos professores no Plano Estadual de Classificação".

NOVOS SALÁRIOS

De acordo com as contra-propostas do governo, levadas à apreciação dos professores reunidos em Assembléia Geral, os salários sofreriam um aumento de 46% a partir de 1.º de maio, não implicando que novos aumentos não possam ser concedidos, dependendo ainda da aprovação pela Assembléia Legislativa. A Comissão de Negociações da ARP havia pedido reajuste de ordem de 75%.

Portanto, com uma carga horária de 40 horas, os professores a partir da aprovação do projeto que será iniciado para discussão em regime de urgência, os professores de nível 1 passarão dos Cr$ 540.841 atuais para 781.262; os do nível 2 de Cr$ 621.818 para 912.727; do nível 3 de 951.791 para 1.137.308, e os nível quatro de 1.355.837 para 1.663.868 cruzeiros.

Para o secretário Alvaro Lustosa de pouco adiantaria um compromisso formal da parte do governo em extrapolar os salários reais, para outros ideais que servidores, quando o Estado não dispõe de recursos financeiros para tal empreendimento. "Não é de nosso feitio — afirmou — o atraso no pagamento. Se isso não ocorre é devido a um cuidado de nossa parte, para estarmos sempre com os pés no chão, vivendo nossa própria realidade". Os professores não aceitaram as colocações e continuam em greve.

CIMI preocupado com invasões em áreas indígenas

Em nota distribuída à imprensa, o Conselho Indigenista Missionário de Rondônia manifestou-se preocupado com o que classificou de "estado de abandono das comunidades indígenas e com as constantes invasões ocorridas em suas áreas".

De acordo ainda com a nota, estas invasões ocorrem em função, por um lado, "do descontrolado fluxo migratório e, por outro, por uma planejada política dos órgãos do governo, casos do Incra e IBDF, além de madeireiros, fazendeiros, seringueiros e garimpeiros, entre outros".

O Conselho Indigenista Missionário ressalta ainda, no documento, que os povos indígenas serão os grandes prejudicados a partir do corte nos financiamentos de 200,7 milhões de dólares do Polonoroeste, "causado pela violação de compromissos de demarcação de reserva indígenas e ecológicas".

O órgão destaca que "esse corte acabará prejudicando os índios, isso depois deles terem sido roubados nas verbas liberadas anteriormente para a demarcação de suas reservas. Além disso, esses povos terão, agora, que pagar pela corrupção dos administradores do Polonoroeste", afirma a nota.

SADRAQUE DEFENDE SALARIOS MELHORES

Destacando que além do salário muito baixo a disparidade salarial entre os professores é alarmante, o deputado estadual Sadraque Muniz, PMDB, disse que enquanto um professor recebe um justo salário de mais de um milhão de cruzeiros, outros para exercer a mesma função, recebem apenas 200 mil cruzeiros. "É uma injustiça que se cometa neste Estado, para tarefas iguais, exige-se também pagamentos iguais, não se justificando, trabalho igual, horário igual, além de competência e qualificação profissional e só não é igual o salário".

Sadraque Muniz, disse ainda, que o governador do Estado, desrespeitou flagrantemente os professores ao não conceder uma audiência, na qual os integrantes da diretoria da Associação Rondoniense de Professores teriam suas reivindicações, principalmente com referência à questão salarial. O desrespeito ainda muito maior, foi para com os professores de Ji-Paraná".

Coelho liderou trabalho e acusa senador de "caciquismo". (Arquivo/AM).

NABOR ENTREGOU LISTA PARA O 2º ESCALÃO: AC

BRASILIA (EBN) — O governador do Acre, Nabor Júnior, entregou ontem à tarde, ao presidente em exercício, José Sarney, uma relação com os 10 nomes indicados pelo ... PMDB local para o segundo escalão de órgãos federais que atuam no Estado.

"Todos fruto de consenso entre as lideranças estaduais", — informou ele, após audiência com Sarney. O governador manifestou-se "tranquilo" com a aceitação das indicações, "porque o presidente em exercício tem plena consciência dos compromissos assumidos pelo presidente Tancredo Neves com a Região Norte e, portanto, saberá honrá-los em sua plenitude". Da relação, Nabor revelou apenas a indicação de Antônio Macedo Bezerra, para a Superintendência da Sudhevea (Superintendência do Desenvolvimento da Borracha) já formalizada pelo ministro da Indústria e do Comércio, Roberto Gusmão.

Disse, ainda, ter manifestado ao vice-presidente no exercício da Presidência a solidariedade das bancadas acreanas, federal e estadual, e dele próprio "para condução do processo de redemocratização em curso".

Nabor Júnior agradeceu a Sarney a aceitação dos nomes indicados para prefeituras dos municípios descaracterizados da área de segurança nacional. Ele informou ter encontrado o presidente em exercício "extremamente preocupado com o Estado do presidente Tancredo Neves, mas tranquilo quanto ao quadro político do País".

LAERTE ASSUME NO BANCO DO ESTADO

Um total de 456 milhões 936 mil 473 cruzeiros foram investidos em 84 pelo Baron e Fundo Geral de Turismo (Fungetur) no financiamento de hotéis em Porto Velho, revelou o presidente do Banco, Paulo Saldanha. A Capital rondoniense conta com mais um estabelecimento do ramo, o Rondon Palace Hotel, entregue ontem. Ele possui 135 apartamentos, nove suítes e estacionamento para 85 veículos.

Ao todo, o Baron financiou três hotéis: o Rondon, Porto Velho Palace Hotel e o Príncipe da Beira — este, em fase de construção. Em 1985 serão investidos 34 milhões 647 mil 695 cruzeiros do Banco, e 357 milhões 933 mil 380 cruzeiros do Fungetur, na Capital.

O diretor da Carteira de Desenvolvimento, João Teixeira, explicou que, cada empreendimento exigiu uma ampla pesquisa. "Foi, por essa razão — assinalou — que a nossa instituição decidiu atuar a todo vapor no financiamento do ramo hoteleiro".

INTERIOR

Também o interior do Estado foi contemplado pela atuação do Baron. Ariquemes, a 192 quilômetros da Capital está construindo o Valéria Palace Hotel — 21 apartamentos e estacionamento próprio —, empregando 718 milhões 518 mil 780 cruzeiros. Guajará Mirim, a 342 quilômetros daqui, na fronteira com a Bolívia, ampliou o Alta Vista, que possui 12 apartamentos. Agora já são 23 e, dos dez novos, quatro são suítes. O financiamento à rede hoteleira de Guajará Mirim, importante centro madeireiro a 550 quilômetros de Porto Velho, totalizou investimentos de 417 milhões 210 mil 600 cruzeiros para o Hotel Iguaçu, ainda em construção.

POSSE DE LAERTE

Em ato realizado na sala da presidência, nas presenças de conselheiros e diretores da instituição, foi empossado, ontem à tarde, o novo conselheiro do Baron, José Laerte de Araújo. O secretário de Planejamento do Estado entra na vaga deixada pela ex-secretária, Janilene Vasconcelos de Melo, que se encontra no Rio de Janeiro cursando a Escola Superior de Guerra (ESG). A solenidade foi simples e teve o prestígio de toda a direção do Baron. Ao falar na sessão, o presidente Paulo Coelho Saldanha agradeceu ao apoio e à dedicação da ex-conselheira Janilene de Melo. Manifestou, depois, "a certeza de um desempenho produtivo e afinado do dr. José Laerte, que, sem qualquer sombra de dúvida, trará excelentes contribuições à estrutura financeira do nosso Banco".

CONVENÇÃO DO PDS

Vereadores derrotam o esquema de Odacir

O senador Odacir Soares foi o grande derrotado na convenção do PDS municipal, realizada no domingo na Câmara, quando a chapa única encabeçada pelo vereador João Coelho foi votada depois de uma semana de controvérsias e ameaças, conforme disse ontem o próprio Coelho. Houve de tudo, desde quando o ex-presidente Manoel Médici recebeu os vereadores e disse que não faria a convenção "porque o senador Odacir não quer" até quando o juiz Sulaiman Neto recebeu um grupo de vereadores às três da manhã e mandou que voltassem às seis, em pleno domingo.

"Foi um trabalho de maluco", explicou Coelho "porque além da má vontade expressa do ex-presidente Manoel Médici que levou até os documentos do partido para casa, ainda houve fraude de um documento, quando alguém que ainda não identificamos, transformou em nove um número quatro, para com isso convencer o juiz Sulaiman Neto de que havíamos entrado com o pedido de registro da chapa fora do prazo".

CONTRA-INFORMAÇÃO

Coelho acusou o senador Odacir Soares de ter até atuado com a contra-informação: "quando viu que não havia jeito de evitar a convenção ele mandou divulgar na sua rádio, a Rondônia e conseguiu incluir na programação da Eldorado, que o conclave havia sido suspenso, o que fez muitos companheiros ficar confusos".

O próprio ex-presidente não recebeu a chapa apresentada pelos vereadores. "Apresentamos tudo no prazo e então fomos à Justiça Eleitoral e demos entrada. O Odacir e seu grupo entrou com um mandado de segurança junto ao juiz Sulaiman Neto, da 2.ª Vara Cível, com um documento adulterando o número 4 para 9 e conseguiram a liminar que foi entregue por um oficial de Justiça na noite de sábado. Três horas da manhã fomos entregar nosso pedido de relaxamento da liminar ao juiz que mandou que voltássemo às seis de domingo e manteve a decisão anterior".

Coelho explicou, em seguida, que a solução seguinte foi ao presidente do Tribunal Regional Eleitoral, que cassou a sentença de Sulaiman e mandou que fosse realizada a convenção. "Agora se o grupo do Odacir quiser, vai ter de ir ao TSE", completou o vereador.

CACIQUISMO

Para o novo presidente municipal do PDS, acabou a era do caciquismo dentro do partido. "O próprio presidente regional Dezival Reis está sendo manobrado pelo Senador Odacir Soares. O Dezival, no sábado, mandou que fechassem a sede do partido que só foi aberta porque quase tivemos que brigar com o funcionário".

Finalmente, o novo presidente do PDS porto-velhense, vereador João Coelho, disse que há duas metas principais a desenvolver. "A primeira acabar com o imobilismo que durante mais de dois anos fez nosso diretório se tornar um feudo onde nada se fazia ou produzia". Já a segunda tarefa é expandir o diretório, criando sub-diretórios em todos bairros e distritos, além de "provar que o PDS não morreu e pode viver sendo um partido de oposição.

JI-PARANÁ

JI-PARANÁ — Correspondente — O Partido Democrático Social — PDS, realizou domingo passado sua convenção, em que foram eleitos 45 membros do diretório e mais 13 suplentes, tendo comparecido 100 filiados para votarem.

Logo após o encerramento da votação, foram eleitos por aclamação a executiva municipal, "em chapa única, como também o foi o diretório. A executiva municipal ficou assim constituída: presidente: Edgar Lobo de Vasconcelos; vice-pres. — Elpenor Elias; secretário — Francisco Gomes; 1.º Sec. — José Olavo de Amorim; tesoureiro — Waldir Estrela Cabral; líder da bancada — Dorival Bernardi. Delegados ao diretório regional: Assis Canuto — Roberto Jotão Geraldo — Ney Campos Góes — Severino Cândido dos Santos e Manoel Fernandes Teixeira.

Constituinte e eleições levam PDS e Governo ao entendimento

Brasília (EBN) — Convocação da Constituinte em 86, eleições diretas para prefeitos das capitais e dos municípios considerados áreas de segurança nacional em novembro deste ano, e a extinção da fidelidade partidária e da sublegenda, são pontos pacíficos entre o governo e o PDS, conforme ficou decidido ontem no encontro entre o ministro da Justiça, Fernando Lyra, e o líder do PDS na Câmara, Prisco Viana.

Restou, no entanto, uma divergência a respeito das eleições diretas para presidente e sobre a duração do mandato do Presidente da República. Prisco Viana explicou que o seu partido pretende que estes dois pontos fiquem definidos no texto da reforma constitucional, antes da convocação da Constituinte.

Para o ministro Fernando Lyra, esta divergência não é referente aos prazos a serem definidos para as eleições diretas para presidente e para o mandato do presidente da República. É apenas uma questão de oportunidade, acrescentou Lyra, considerando que o PDS deseja que estas duas questões fiquem amarradas antes da Constituinte.

Ao ser indagado se o encontro com Prisco Viana pode ser visto como um pacto entre o governo da Nova República e o PDS, o ministro Fernando Lyra disse que foi apenas uma conversa no sentido de se encontrar um caminho na difícil transição que o País está atravessando. Ele disse que vê, na atuação do PDS, a compreensão do processo político, o que facilita a busca do patamar democrático desejado por toda a sociedade. Lyra afirmou ainda que o papel do Congresso é importante no tocante aquilo que se convencionou chamar de "entulho autoritário", enfatizando também que o Congresso se saiu muito bem no que diz respeito à Comissão Interparlamentar, que concluiu que essa agilização é fundamental.

O ministro Fernando Lyra informou que pretende manter outros encontros com as demais lideranças da Câmara.

GOVERNO-TAMPÃO

PMDB DIVIDIDO APRESENTA 2 CANDIDATOS

Apesar de haver anunciado há uma semana que o partido se teria dividido no nome do deputado Angelo Angelin para indicação ao presidente José Sarney, no caso de um Governo-tampão, o presidente regional do PMDB, Jerônimo Santana, falando via telefone, ontem, de Brasília, admitiu que agora a coisa cresceu de um para dois, com a inclusão do nome do deputado Ronaldo Aragão, imposto pelo grupo dissidente do PMDB.

Mas apesar das evidências Santana não admite que o partido esteja dividido, repetindo a velha tecla de que o PMDB na hora certa vai estar outra vez unido. "No momento estamos promovendo um trabalho de integração da bancada em todos os níveis".

Santana afirma que haverá uma solução política para o caso da indicação e que a questão agora se encontra com o presidente nacional do PMDB deputado Ulysses Guimarães. No entanto, qualquer decisão não será tomada agora, dependendo da saúde do presidente eleito Tancredo Neves.

OLAVO

O deputado Olavo Pires liderou o movimento para impor a Santana o nome de Ronaldo Aragão, frisando no entanto que a solução dada será aceita por qualquer dos lados.

DELFORT ASSUME DNPM

Toma posse hoje, em Brasília, como Diretor-Geral do Departamento Nacional da Produção Mineral, o geólogo José Belfort dos Santos Bastos, que durante alguns anos chefiou com muito discernimento o 5.º Distrito daquele importante órgão com sede em Manaus e abrangência nos Estados do Acre e Rondônia e no Território Federal de Roraima.

O novo Diretor-Geral do DNPM, órgão do Ministério das Minas e Energia que administra a política minerária do país, substitui o dr. Ivum Barreto de Carvalho, uma das figuras igualmente conceituadas na área, que passará, ao que sabemos, a emprestar seus valiosos conhecimentos em setores ligados a empresas privadas.

Conhecedor profundo da realidade brasileira sobre a política minerária, principalmente das questões ligadas à nossa região, o dr. José Belfort há de emprestar sua valiosa colaboração e o valor de sua inteligência na solução de questões ligadas a Rondônia e a Amazônia propriamente dita, onde estão seus maiores vínculos de sua profissão, como de seus familiares, amazônida que é.

LEIA E ASSINE Alto Madeira

DOCUMENTOS EXTRAVIADOS

Hermes Adauto Costa, Firma estabelecida nesta cidade, Av. Nações Unidas, 684, inscrita no CGC n.o 04.074.597/0000-70 e Insc. Estadual de n.o 23.000.563-0, comunica que foi extraviado as Notas Fiscais de n.o 0525 à 0525, série D, sobre AID-408, Sicf/84 de 03.05.84.

VENDE-SE

Um Gol ano 81 em ótimo estado de conservação, com 4.700.000 à vista, restante 6.300.000 até 1º de maio ou financiado. Tratar com Sr. Mourat, pelo fone 221-2831.

CERON

Centrais Elétricas de Rondônia S.A. — CERON
COMUNICADO/CERON/C. SOCIAL-001-85
COMUNICADO

A Centrais Elétricas de Rondônia S.A. — CERON, comunica aos senhores consumidores, que em decorrência de manutenção em sua rede de distribuição torna-se necessário interromper o fornecimento de energia elétrica nos seguintes dias, horários e locais:

DATA: 17.04.85
HORÁRIO: Das 08:30 às 12:30 horas
LOCAIS: Estrada de Santo Antônio, Campos Avançado, e Estrada do Areia Branca.

Caso os serviços sejam concluídos antes do prazo, o restabelecimento de energia elétrica será antecipado independente de outro aviso.

A Diretoria

PREFEITURA MUNICIPAL DE CEREJEIRAS
SECRETARIA MUNICIPAL DE ADMINISTRAÇÃO E FAZENDA
COMISSÃO PERMANENTE DE LICITAÇÃO

AVISO

A Comissão Permanente de Licitação vem ao conhecimento das firmas interessadas regulamentir, digo, regularmente cacastradas no registro de fornecedores deste município, que estejam em dia com a entrega de materiais referentes as licitações anteriores, realizadas por esta comissão, torne público que farão realizar a seguinte tomada de preço, para atender as necessidades da Secretaria Municipal de Administração e Cultura:

TOMADA DE PREÇO 1/85
DIA 29-04-85
Hora: 08:00 horas
Objetivo: Aquisição de carteiras escolares.

Os Editais, especificações, e demais esclarecimentos poderão ser obtidos das 7 às 11 horas na Prefeitura Municipal de Cerejeiras à av. das Nações s/n.

Geraldo Antonio de Oliveira
Presidente
Adelino Neiva de Carvalho
Prefeito Municipal
(16, 17, 18)

Estado é muito grave

São Paulo (EBN) — Em entrevista aos repórteres de rádio e televisão por volta das 11h30min de ontem, o secretário de imprensa da presidência da República, Antônio Brito, declarou que o estado de saúde do presidente Tancredo Neves "permanece extremamente grave pelas dificuldades existentes, seja a nível da função pulmonar, do processo infeccioso ou ainda, do ponto de vista da insuficiência renal".

Antônio Brito informou que os médicos chegaram à identificação de uma bactéria existente no material colhido na cirurgia de quinta-feira e no sangue e que esta é sensível aos antibióticos. Brito disse também que os médicos não fazem previsão do tempo em que o presidente Tancredo Neves permanecerá nessas condições pois cada organismo tem uma resposta para cada momento, acrescentando que não existe também nenhum comprometimento neurológico no quadro de saúde do presidente.

O porta-voz da presidência da República afirmou que os médicos tem a consciência totalmente tranquila em relação ao fato de terem desenvolvido esforços corretos. Ele lembrou que em relação ao arsenal médico disponível em qualquer lugar do mundo, não há equipamentos ou tratamentos que não venham sendo utilizados. Quanto à família, Brito observou que esta segue como ao longo de todo esse episódio, dando um exemplo dignificante de fé e esperança. Observou que a família está extremamente bem informada pelos médicos da gravidade da situação.

BOLETIM: PROBLEMAS NÃO SE AGRAVARAM

São Paulo (EBN) — Às 17h10m de ontem, o secretário de imprensa e divulgação da Presidência da República, Antônio Brito, realizou a leitura do seguinte boletim médico:

"A equipe médica que assiste o excelentíssimo senhor presidente da República, Tancredo Neves, chefiada pelo professor doutor Henrique Walter Pinotti, emitiu as seguintes informações:

1) — Nas últimas horas a situação do sr. presidente permanece estável, não tendo se registrado o surgimento de dificuldades novas nem o agravamento dos problemas já existentes;

2) — Faz parte do tratamento a manutenção do sr. presidente com temperatura de 35.5 graus, com o objetivo de reduzir o desgaste de energia do organismo;

3) — O sr. presidente está sendo submetido à ultrafiltração do sangue, com o objetivo de suprir a deficiência renal e controlar os líquidos do organismo;

4) — A respiração continua sendo assistida com a ajuda de respirador mecânico. Nas últimas horas, o paciente pôde receber ar, fornecido pelo equipamento, com menor concentração de oxigênio;

5) — Radiografias feitas hoje mostram que não se alterou a condição pulmonar;

6) — As condições cardiovasculares continuam regulares, com raras e curtas crises de taquicardia;

7) — O quadro geral do estado de saúde do sr. presidente permanece muito grave.

São Paulo, 15 de abril de 1985. Às 17h10m.

Professor Doutor Henrique Walter Pinotti

Professor Doutor João Baptista Rezende Alves".

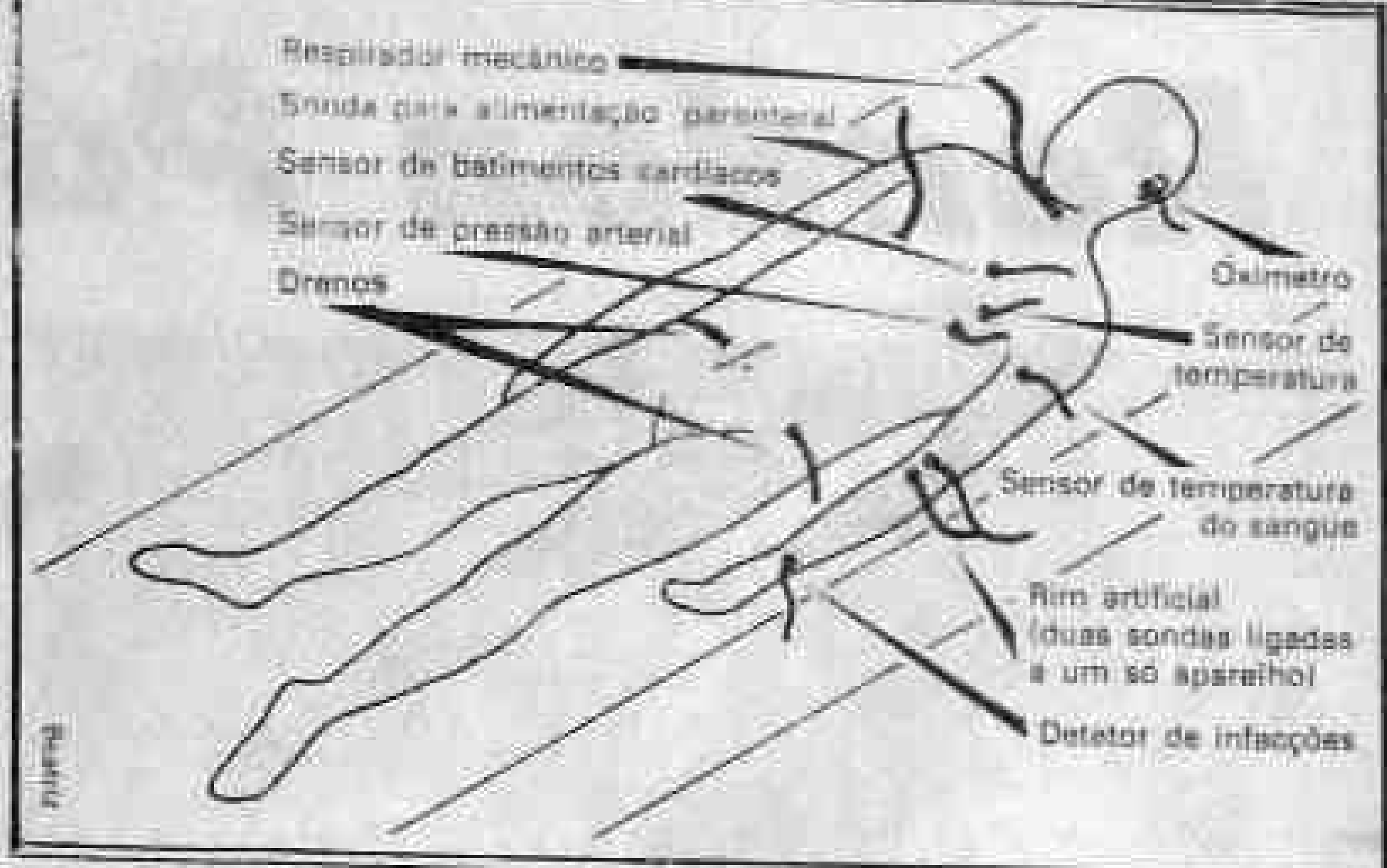

Oito aparelhos mantêm corpo vivo

São Paulo — O Presidente Tancredo Neves tem oito aparelhos ligados ao seu organismo: o rim artificial, o respirador mecânico e seus monitores-sensores para controle da temperatura, sangue, coração e eventual infecção na corrente sanguínea. Além disso, dois drenos, uma cânula traqueal e uma sonda para alimentação parenteral estão instalados em seu corpo.

O mais novo aparelho é o oxímetro, importado dos Estados Unidos e que, colocado num lóbulo da orelha, serve para medir os gases da corrente sanguínea, principalmente o oxigênio e o gás carbônico. Esse controle é essencial para que os médicos, verificando como os pulmões funcionam, regulem o fornecimento de oxigênio através do respirador mecânico.

A cama onde está o Presidente Tancredo Neves é uma espécie de balança hipersensível que dá aos médicos um registro imediato da retenção ou liberação de líquidos. Ontem à tarde, o oxímetro nacional que media a concentração de oxigênio no sangue foi substituído pelo aparelho norte-americano, mais aperfeiçoado para a análise.

É este o quadro geral dos aparelhos ligados ao Presidente Tancredo:

1 — Respirador mecânico ligado ao tubo traqueal colocado durante a traqueostomia.

2 — Rim artificial para a ultrafiltração do sangue. É ligado a uma veia e uma artéria, no braço do Presidente, numa operação denominada shunt (= desvio, derivação).

3 — Monitores com sensores para controle da temperatura do corpo, da temperatura do sangue, do débito cardíaco, da pressão arterial, de batimentos ou de infecção na corrente sanguínea.

4 — Oxímetro, ou medidor de gases no sangue, ligado ao lóbulo da orelha esquerda.

Sondas e drenos:

5 — Intracath, sonda introduzida na veia subclávia, por onde é feita a alimentação parenteral.

6 — Cânula traqueal, colocada através de traqueostomia para permitir a respiração artificial.

7 e 8 — Dois drenos da 1ª cirurgia ainda mantidos.

Além desses aparelhos, há também na UTI, à disposição dos médicos do Presidente, um desfibrilador cardíaco (máquina de choque), um aparelho de ultrassonografia, um de cardiografia, um aparelho de circulação extracorpórea e um coração artificial.

Desbaratada quadrilha que roubava remédios

Depois de uma semana de intensa busca, policiais da 2.ª Delegacia conseguiram desbaratar um quadrilha de ladrões de remédios encabeçada pelos bandidos Ismael Bezerra, 23 anos, e Reginaldo Torres da Silva, 25. Eles roubaram, no último dia 10, mais de 45 milhões em medicamentos da Drogaria Brasil, localizada na Avenida Jorge Teixeira, 208, pertencente a Idelbrando Correia Ferro.

Os ladrões roubaram uma Pick-up na área do 3.º DP e rumaram para o assalto, que já estava programado há uma semana. Os bandidos levaram todos os produtos que estavam nas prateleiras da farmácia e ainda os do depósito, além de uma geladeira, 2 ventiladores e uma máquina de escrever e entocaram o produto do roubo numa casa no bairro São Sebastião.

Depois da denúncia, o delegado Elvio Tavares encaminhou uma equipe da Sevic — Serviço de Investigações e Capturas — para acompanhar o caso. Depois de uma semana, Ismael Bezerra caiu na mão da polícia e confessou o crime e ainda entregou mais quatro menores: Reudes; Elder; Onildo e Pelado, que estão foragidos, enquanto o outro cabeça era agarrado na cidade de Humaitá, a 200 quilômetros desta Capital.

Os medicamentos roubados foram encontrados já totalmente empacotados numa casa do bairro S. Sebastião, endereçado a uma irmã de Ismael conhecida por "Zilda", em Rio Branco/Acre. Os remédios iam ser enviados via Correios e deveriam ser comercializados com pequenas farmácias no Acre.

INVASÕES E SAQUES NO JARDIM ELDORADO

Mais de 300 pessoas armadas com terçados, facas e revólveres, comandados pela Vereadora Raquel Cândido, demoliram diversas casas no bairro Jardim Eldorado, além de atentarem contra os moradores de área devolutas que se recusaram a pagar uma taxa mensal de 200 mil cobrada pela Vereadora e pelo advogado Magnus Guimarães. A informação foi prestada ontem na redação do ALTO MADEIRA por Amilton Brito um dos que tiveram suas casas destruídas e o material saqueado pelos invasores, a mando de Raquel.

Segundo Amilton Brito, a área em que mora foi comprada há dois anos do Advogado Newton Gurgel e mede 60x200m2 e está totalmente legalizada na Prefeitura. Nela foram construídas 4 casas, todas em alvenaria, além de um armazém, "que foram destruídos pelos capangas comandados por Raquel Cândido". Seu cunhado Jonas Pedro vendo a invasão em sua área e o material Brasilite, tijolos e cimento — saqueado, "pegou seu revólver e começou a atirar para cima, tentando dispersar a multidão. A vereadora, porém, insuflou os jagunços a invadirem a sua casa, obrigando Jonas Pedro a atirar em sua direção, sendo que um dos disparos acertou o filho menor de Raquel, Walfrido Romano Júnior, acertando-o no braço. O caso foi registrado na 4.ª Delegacia, mas nenhuma viatura compareceu ao local, temendo ser destruída, como aconteceu em outras épocas, onde um carro da Prefeitura Municipal foi derrubado e incendiado pelos invasores, que recebiam ordens de Raquel.

Somente três viaturas da Polícia Militar, (duas Veraneios e um Fusca) estiveram no local do conflito, mas não intercederam nas brigas, ficando à distância, apenas observando. Amilton Brito adiantou, ainda, que seu cunhado Jonas Pedro vai se apresentar hoje à Polícia, acompanhado de seu advogado. Na apresentação, levará um documento mostrando que o bairro está repleto de marginais que aproveitaram a agitação de Raquel para saquear sua casa e levar todo o seu material e o de seu cunhado.

IRMÃO DE RAQUEL ESPANCA MENOR

Outra ocorrência foi registrada na 4.ª Delegada, destavez envolvendo Hércules Garcia Guimarães, que disseao comissário plantonista que seu filho menor Eder Luiz Paz Guimarães foi espancado por um dos irmãos de Raquel, "Davi de tal", que encontrou o menor na rua e bateu nele.

Segundo o menor, ele saiu ameaçando contar à Polícia que Davi estava tramando, com mais dois elementos, invadir as "residências e tirar à força as pessoas que não quisessem pagar a taxa de 200 mil. O comissário comunicou o fato a odelegado plantonista na Central de Polícia e o irmão de Raquel está sendo procurado.

REPÚBLICA FEDERATIVA DO BRASIL

EDITAL DE PROCLAMAS Nº [illegible]

REPÚBLICA FEDERATIVA DO BRASIL

EDITAL DE PROCLAMAS Nº [illegible]

QUEM NÃO TEM HONDA VAI PERDER MAIS ESTA.

Aqui está mais uma razão para ser cliente Honda: Aproveite a Quinzena de Supervalorização de Motos Usadas que já começou. As motos Honda de 125cc estão em alta. Vá correndo ao concessionário autorizado mais próximo e troque a sua por qualquer outro modelo 125cc zerinho. [illegible] é ótimo preferir Honda? E ainda tem gente que vive perdendo oportunidades como esta...

MODELO	1980	1981	1982	1983	1984
CG	2.500	2.500	3.000	3.700	4.000
ML	2.450	2.700	3.500	4.000	4.800
TR	2.500	2.800	3.400	4.100	4.500
XLS	—	—	—	—	5.500

CONCESSIONÁRIOS HONDA DE RONDÔNIA

HONDA
A MARCA DO LÍDER.

Rondon Pálace Hotel

Quase quinhentos convidados na inauguração

Hélio Fonseca disse que o povo de Rondônia está orgulhoso

UM MODERNO E LUXUOSO HOTEL INAUGURADO ONTEM

Jordelino Alves: "um empreendimento social"

A partir de hoje, Porto Velho já conta com um moderno e luxuoso hotel quatro estrelas. É o Rondon Pálace Hotel, que foi, oficialmente, inaugurado ontem à noite.

A solenidade de inauguração contou com a presença do representante do Governador Jorge Teixeira, o Chefe da Casa Civil, Hélio Fonseca, além dos secretários de Educação, Álvaro Lustosa Pires, e de Cultura, Esportes e Turismo, Vitor Hugo.

A fita inaugural foi descerrada pelo empresário Francisco Torres e por sua esposa, Carmem Torres. Francisco Torres é o proprietário do imóvel, que foi alugado ao empresário Jordelino Alves da Costa. Francisco Torres, falando aos quase quinhentos convidados, disse que o hotel é um marco para Porto Velho, que a partir de agora está dotado de recursos hoteleiros a nível dos grandes Estados. Francisco Torres enfocou, também, o aspecto social do empreendimento, já que a aplicação do capital empregado na construção e estruturação do hotel teria rendimentos elevados no mercado aberto.

Em seguida falou o empresário Jordelino Alves da Costa, destacando o desafio na implantação do hotel. "As dificuldades de um empreendimento a este nível foram muitas, mas a nossa preocupação com o atendimento ao rondoniense e ao migrante foi mais forte", disse Jordelino anunciando em seguida que vários funcionários foram importados do sul do país.

Francisco Torres: "um marco para Porto Velho"

Encerrando a solenidade, o Chefe da Casa Civil, Hélio Fonseca — representando o Governador Jorge Teixeira — classificou de "amor ao trabalho" a iniciativa dos empresários Francisco Torres e Jordelino Alves da Costa, para garantir em seguida que não foi visado apenas o lucro financeiro.

"Estes empresários poderiam agora estar vivendo de rendas, mas preferiram o trabalho, demonstrando amor a terra. Tenho certeza que o povo de Rondônia está orgulhoso".

Presença marcante do dinâmico secretário Álvaro Lustosa, da Educação (ao centro)

Os convidados passaram então a visitar as dependências do hotel. Depois foram para o restaurante, onde foi servido um coquetel.

CARACTERÍSTICAS DO HOTEL

São 130 apartamentos, seis suítes-executivas e duas presidenciais. Piscinas, sala de café, restaurante, lavanderia, cozinha internacional, agências de turismo, televisores com controle remoto, som ambiente, room service, 24 horas por dia, e sala de convenções, além de uma infinidade de serviços.

O secretário Alvaro Lustosa entrega o troféu de campeão à Edilson, capitão da Crac, campeão. Natanael recebe de Dalmo o troféu de vice. (Fotos: Juanito).

CRAC, COM TIME JOVEM, GANHA TORNEIO INÍCIO

Com uma equipe jovem e de bom toque de bola o Crac ganhou, com mérito, o Torneio Início da Taça Cidade de Porto Velho — Campeonato Municipal — domingo, no Aluízio Ferreira.

O Crac teve o privilégio de só entrar na disputa do Torneio na segunda rodada, devido a desistência do Rondônia na última hora. Mas nem por isso desmereceu a conquista. Não foi nenhuma vez aos pênaltis — ganhou todas as partidas em jogo corrido —, além de ter apresentado o artilheiro, Nildo, e o melhor goleiro, Paulo Roberto.

Na primeira partida, derrotou o Cruzeiro por 1 a 0, gol de Nildo. Na segunda, ganhou do Fluminense, também, por 1 a 0. No terceiro, venceu o São Domingos por 1 a 0.

O time alvinegro apresentou-se com uma equipe de jovem. Em sua maioria, júniores de Ipiranga, Flamengo e Moto Clube. No entanto, mostrou um excelente toque de bola e superou, com facilidade, seus adversários. Além disso, se destacaram o goleiro Paulo Roberto, o ponta-direita, Nildo e o meio-campo Edilson pelo bom futebol praticado individualmente.

Para ser campeão o Crac utilizou os jogadores Paulo Roberto, Orlando, Matias, Edmilson e Edvan; Sávio, Edilson e Lúzio; Nildo, Brito e Marquinho.

RONDÔNIA FICA EM TERCEIRO NO VÔLEI

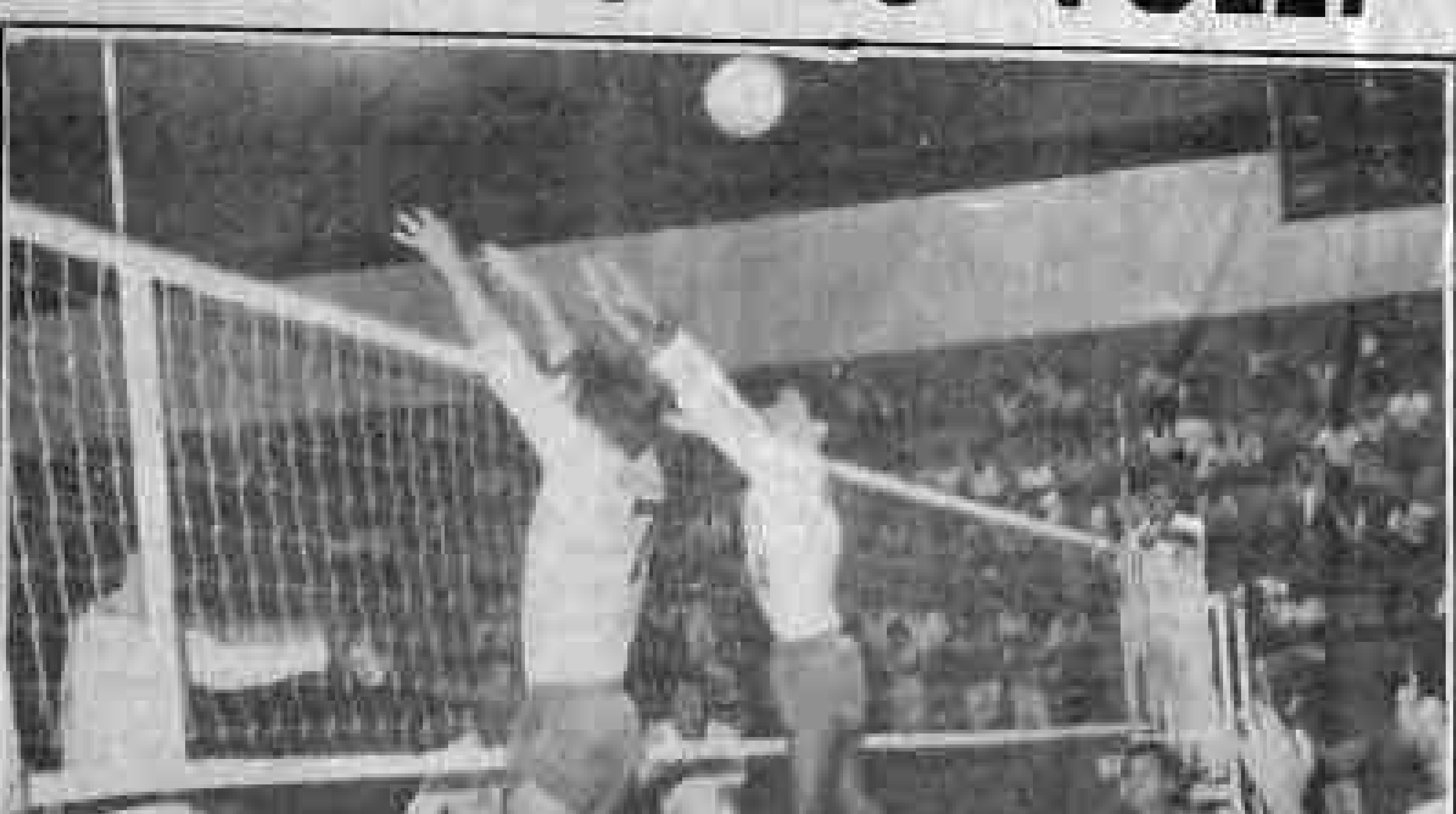

O bloqueio do time de Rondônia foi um dos pontos fraco da equipe. (F. Juanito).

A seleção rondoniense juvenil masculina não conseguiu passar à Segunda Divisão do voleibol: ficou em terceiro lugar no campeonato brasileiro. O time rondoniense, que era tido como um dos mais cotados ao título, por jogar em casa, findou perdendo do Acre (3 a 1) e do Mato Grosso do Sul (3 a 0), ficando na terceira colocação. O classificado foi o time de Campo Grande, que não perdeu ao menos um set.

O time rondoniense, como disse o técnico Fernando Sergis, não teve estrutura para conseguir a primeira colocação do brasileiro e, automaticamente, a vaga na Segunda Divisão do campeonato do próximo ano. Faltou banco e, por infelicidade, perdeu o levantador Nirval, na primeira partida. Alem disso, a torcida não ajudou.

Contra o Mato Grosso, na estréia, os rondonienses começaram o jogo dando a impressão de que iriam ganhar fácil. Porém, o levantador Nirval torceu o tornozelo ainda no primeiro set e a vitória se constituiu num grande sufoco. A maior decepção da seleção rondoniense, no entanto, foi na partida contra os acreanos. O time visitante, inferior tecnicamente, conseguiu imprimir seu ritmo e findou ganhando por 3 a 1. Os rondonienses não se encontraram.

Com a obrigação de vencer o Mato Grosso do Sul, os rondonienses estivéram mais motivados, pois até a torcida esteve incentivando, e conseguiram realizar uma boa apresentação. Perderam de 3 a 0 (07x15, 13x15, 12x15) por causa da maior categoria dos campograssenses. Nessa partida, o time esteve várias vezes à frente, mas, por falta de banco, não conseguiu fechar os sets. Contudo, Wanderlan e Alex se destacaram.

MATO GROSSO DO SUL

Com uma equipe bem entrosada e tendo em Murilo Amazonas um excelente técnico, a seleção de Mato Grosso do Sul ganhou o primeiro lugar e a condição de subir à Segunda Divisão, em 86, ao jogar na forma como fora exigida. As três partidas venceu de 3 a 0, mas só mostrou categoria no jogo contra os rondonienses porque foi cobrado.

RESULTADO DOS JOGOS

Os jogos do Torneio apresentaram os resultados:

Cruzeiro 1x0 Vasco, São Domingos 4x2 Elite (pênaltis), América 4x5 São Francisco (pênaltis), Fluminense 7x6 Misto (pênaltis), Cruzeiro 0x1 Crac, São Domingos 5x3 São Francisco, Fluminense 0x1 Crac e São Domingos 0x1 Crac.

O destaque foi Picota (Flu), Paulo Roberto (Crac) melhor goleiro, Lourival Domingos, o melhor árbitro e Nildo (Crac) o artilheiro, com 2 gols.

Moto vira em cima do Vera Cruz: 3 a 2

Ji-Paraná — Depois de um primeiro tempo desastroso, perdia de 2 a 0, o Moto Clube reagiu no segundo e derrotou o Vera Cruz por 3 a 2, domingo, em partida amistosa. Um pequeno público prestigiou o encontro, tendo se registrado a renda de Cr$ 2 milhões 460 mil.

O Vera Cruz começou a partida disposta a liquidar o Moto Clube logo. Com jogadas rápidas chegou fácil aos 2 a 0, gols de Zeba (18) e Araújo (22). Poderia ter ampliado o placar tal a fragilidade do time da capital. Mas findou não concretizando por causa da falta de tranquilidade dos atacantes.

Para o segundo tempo o Moto Clube voltou mais organizado e Edu passou a comandar as jogadas, empatando com dois belos gols (18 e 22). No final, com absoluto domínio o Moto chegou a vitória com gol de Rodilha.

INTEGRAÇÃO

Os presidentes Alvaro Oliveira, do Moto, e José Otônio, do Vera Cruz, trocaram idéia no sentido de os clubes que vão disputar o campeonato estadual possam credenciar seus atletas e dirigentes em todos clubes da Divisão Especial para usufruirem dos Parques Aquáticos e campos de treinamentos quando se deslocarem de Municípios. A idéia foi elogiada pela imprensa e os dois presidentes vão levar a proposta aos demais presidentes assim que for possível.

FALTOU RENOVAR

Dos oito jogos realizados no Torneio Início apenas quatro não foram decididos nos pênaltis. Apesar de se tratar de um Torneio, isso é aceitável. Mas deve-se ressaltar que não houve, por parte dos clubes, qualquer atrativo para o torcedor, já que a renovação, tanto anunciada quando da unificação da Segunda Divisão, não aconteceu. Viu-se um apanhado de jogadores veteranos, inclusive alguns com excesso de peso, e só o Crac e o Fluminense colocaram em campo equipes com novas "caras".

O público, que esteve reduzido, não prestigiou o evento, apesar de ter a organização dos Redatores e Locutores Esportivos de Rondônia, porque sentiu que nada de novo poderia presenciar e, como previam, aconteceu. Pelo que apresentaram, pode haver mudança, Elite, Cruzeiro, Vasco da Gama e América não têm a mínima condição de disputarem o Campeonato da Primeira Divisão. Seus times são limitadíssimos, pois o grupo de atleta não impõe qualquer respeito aos adversários.

Até que a imprensa fez uma boa divulgação, apesar do distanciamento da Arler. Mas os torcedores não atenderam ao apelo. Na verdade, não poderiam atender. Assistir, pagando, jogos onde vai se ver jogadores de peladões. A imprensa reconhece isso. Porém, é preciso que os dirigentes dos clubes tratem de melhorar o nível de suas equipes enquanto é tempo. Do contrário, a "Primeirona", como classificaram a Taça Cidade de Porto Velho, renderá um super déficit, pois as arrecadações não vão dar nem para pagar as arbitragens, ainda porque o campeonato vai ser disputado no meio de semana.

x x x

O gramado do Aluízio ficou bom. Suportou bem os oito jogos. No entanto, as cabines de imprensa não foram reparadas — nem cadeira tinha — e o sistema de iluminação deixou muito a desejar. Uma torre de refletores não funcionou, por causa de uma pane, e apareceram, nas outras, vários refletores apagados.

O secretário Vitor Hugo, da Secet, contestou a realização do Torneio Início, chegando a frisar que a imprensa poderia pensar melhor e não tê-lo programado para não prejudicar o trabalho que fora realizado no gramado. Certa a observação. Mas ele poderia ter iniciado esta recuperação muito antes, já que não havia jogos desde janeiro. Além de ter incluído na recuperação o sistema de iluminação — vai haver jogos à noite — e a limpeza da arquibancada, que ainda apresentou muito lodo. As cabines de imprensa também poderiam estar neste projeto.

Tirando a gravata

O comentarista esportivo João Saldanha confessava a um grupo de amigos, ontem, logo depois de retornar de Brasília, onde foi a pedido do ministro da Educação, Marco Maciel, que não se lembrava mais do dia em que foi obrigado a usar gravata.

Informal, irreverente até no palavreado, quando é preciso, Saldanha resumiu assim sua conversa com Maciel:

[illegible]

ASSINE O AM

Evaristo convoca seleção com 22 jogadores. Uma vaga é para Zico. Mário Sérgio é a surpresa

BRASIL A CAMINHO DA COPA

Paulo Victor	Carlos	Gilmar	Edson
Luís Carlos	Oscar	Mozer	Mauro Galvão
Júlio César	Vladimir	Branco	Dema
Jandir	Alemão	Casagrande	Geovani
Jorginho	Bebeto	Reinaldo	Careca
Éder	Mário Sérgio	Evaristo (técnico)	Lancetta (preparador)

O técnico Evaristo de Macedo anunciou [redacted] na sede da CBF, em meio a um grande tumulto — provocado pelos repórteres de rádio e televisão na ânsia de informar em primeira mão — a lista dos 22 convocados para a Seleção Brasileira que vai disputar as eliminatórias da Copa do Mundo contra Bolívia e Paraguai. Mas ele deu um prazo até o dia 8 para que os brasileiros da Itália se apresentem. Explicou:

— É claro que se Zico, Júnior, Edinho, Cerezo puderem se apresentar até o embarque da nossa delegação para Bogotá, onde vamos iniciar o período de preparação à altitude, vamos incluí-los em nossos planos. Depois desta data, não haverá mais possibilidades. Não temos nenhum problema de levar mais de 22 jogadores, porque a inscrição para os jogos oficiais será feita com o limite de até 72 horas antes de cada um.

Treinos decidem

Apesar de já ter um time para começar os treinos como titular ainda não há definição em muitas das posições. Evaristo disse que só passa a defini-lo no treino de conjunto que pretende dirigir no Mineirão na quinta ou sexta-feira.

— Em princípio, todos têm chance de ser titulares. Não adianta a gente anunciar que a equipe principal é esta ou aquela quando nem os exames médicos foram realizados para avaliar a condição física de cada um. Além disso, se você diz que fulano ou sicrano é reserva, ele já chega sem entusiasmo, sem a mesma motivação.

De qualquer forma, o time que deve começar o primeiro coletivo nesta fase de preparação em Belo Horizonte é Paulo Victor, Edson, Oscar, Mozer e Branco; Dema, Alemão e Casagrande (Geovani); Jorginho (Bebeto) e Éder. Quanto ao esquema tático, Evaristo foi enfático:

— Não existe mais esse negócio de dizer que seu time vai ser ofensivo, vai jogar todo no ataque, ou vice-versa. As circunstâncias de um jogo é que determinam se a equipe deve ser ofensiva ou mais cautelosa. E os jogadores precisam estar preparados para tanto armar um esquema de marcação eficiente quanto um que facilite as penetrações na área dos companheiros da frente.

O fato de não ter convocado nenhum ponta-direita especialista, foi analisado por Evaristo:

— Numa Seleção Brasileira não é obrigatória a presença de especialista em uma só posição. Mesmo assim, o meu escolhido seria o Renato Gaúcho, que não pôde ser aproveitado no momento por problema de contusão. O mesmo aconteceu com Leandro. Mas temos Jorginho, que começou na ponta em Marília, e o Bebeto, que ultimamente vem ocupando a posição no Flamengo.

Depois de confirmar que se baseou nas últimas atuações dos jogadores na Taça de Ouro para se decidir nesta ou naquela posição, Evaristo antecipou que, embora reconheça que não existe ninguém capaz de ser apontado como fora-de-série no futebol brasileiro, vai incentivar os convocados.

OS CONVOCADOS

PAULO VICTOR Barbosa de Carvalho, goleiro do Fluminense, 28 anos, 1,82m, 75kg, paraense. Já jogou na Seleção Brasileira

CARLOS Roberto Gallo, goleiro do Corinthians, 29 anos, 1,88m, 81kg, paulista. Participou das Copas do Mundo de 1978 e 1982

GILMAR Luís Rinaldi, goleiro do Internacional, 26 anos, 1,84m, 76kg, gaúcho. Primeira convocação

EDSON Boaro, lateral do Corinthians, 26 anos, 1,73m, 66kg, paulista.

LUÍS CARLOS Winck, lateral do Internacional, 22 anos, 1,77m, 71kg, gaúcho. Primeira convocação

WLADIMIR Rodrigues dos Santos, lateral do Corinthians, 31 anos, 1,70m, 68kg, paulista. Já jogou na Seleção Brasileira.

Cláudio Ibraim Vaz Leal (BRANCO), lateral do Fluminense, 21 anos, 1,78m, 72kg, gaúcho. Já jogou na Seleção Brasileira.

José OSCAR Bernardi, zagueiro do São Paulo, 31 anos, 1,83m, 82kg, mineiro. Disputou as Copas do Mundo de 1978 a 1982.

JÚLIO CÉSAR Silva, zagueiro do Guarani, 22 anos, 1,87m, 84kg, paulista. Primeira convocação.

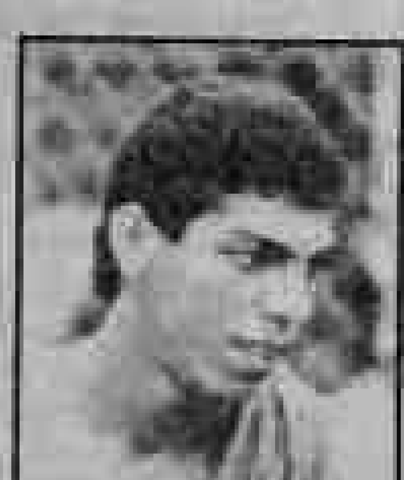

José Carlos Nepomuceno MOZER, zagueiro do Flamengo, 25 anos, 1,87m, 80kg, carioca. Já jogou na Seleção Brasileira.

MAURO Geraldo GALVÃO, zagueiro do Internacional, 24 anos, 1,78m, 69kg, gaúcho.

JANDIR Bugs Tenente, apoiador do Fluminense, 24 anos, 1,77m, 70kg, gaúcho. Já jogou na Seleção Brasileira.

Waldemar Barbosa (DEMA), apoiador do Santos, 26 anos, 1,76m, 74kg, paulista. Primeira convocação.

Ricardo Rogério de Brito (ALEMÃO), apoiador do Botafogo, 24 anos, 1,80m, 71kg, mineiro. Já jogou na Seleção Brasileira.

GEOVANI Silva, apoiador do Vasco, 21 anos, 1,68m, 66kg, capixaba. Primeira convocação

Walter CASAGRANDE, atacante do Corinthians, 22 anos, 1,88m, 80kg, paulista. Primeira convocação

José Roberto Gama de Oliveira (BEBETO), ponta de lança do Flamengo, 21 anos, 1,76m, 62kg, baiano. Primeira convocação.

Jorge Antonio Putinatti (JORGINHO), apoiador do Palmeiras, 26 anos, 1,72m, 66kg, paulista. Já jogou na Seleção Brasileira.

Antonio de Oliveira Filho (CARECA), atacante do São Paulo, 25 anos, 1,79m, 75 kgs, paulista. Já jogou na Seleção Brasileira.

José REINALDO de Lima, atacante do Atlético, 28 anos, 1,72m, 69kg, mineiro, participou da Copa do Mundo de 1978.

ÉDER Aleixo de Assis, ponta esquerda do Atlético, 28 anos, 1,76m, 76kg, mineiro. Disputou a Copa do Mundo de 1982.

MÁRIO SÉRGIO Pontes Paiva, ponta esquerda do Palmeiras, 31 anos, 1,75m, 71kg, carioca. Já jogou na Seleção Brasileira.

A COMISSÃO TÉCNICA

Chefe	Ofelon Obregon
Assistente	Tarso Herédia
Técnico	Evaristo de Macedo
Auxiliar Técnico	Hederaldo Luís Bellini
Preparador Físico	Carlos Alberto Lancetta
Auxiliar Preparador Físico	Francisco Gonzales Moraes
Treinador de Goleiros	Luís Alberto Silva
Médicos	Arnaldo Santiago
	Ricardo Vivacqua
	Neilor Lasmar
Administrador	Antônio Duro Ferreira
Massagista	Nocaute Jack
Auxiliar de Massagista	Eraldo Castro Chaves
Roupeiro	Emílio Antônio Aguiar (Chimbica)
Cozinheiro	Mário Vieira da Rocha
Assessor de Imprensa	Roberto Vieira

TAÇA DE OURO

Oito grandes estão fora

Dos grandes clubes brasileiros que disputaram a primeira fase da Taça de Ouro, oito foram eliminados, entre os quais três do Rio, Fluminense, Botafogo e América. Os outros são: Palmeiras, São Paulo, Santos (de São Paulo), Grêmio (de Porto Alegre) e Cruzeiro (de Belo Horizonte). O Rio terá, no entanto, mais um representante na segunda fase, além do Flamengo e do Vasco. É o Bangu, que garantiu sua participação ao se classificar em primeiro lugar no Grupo D, no primeiro turno.

GRUPO A

	PG	J	V	E	D	GP	GC	TPG
1 — Coritiba	12	10	5	2	3	10	9	19
2 — Guarani	11	10	2	7	1	12	9	23
Fluminense	11	10	4	3	3	12	10	21
4 — Corinthians	10	10	3	4	3	10	9	23
Botafogo	10	10	5	0	5	12	20	20
Palmeiras	10	10	2	6	2	15	14	19
Atlético MG	10	10	4	2	4	10	10	25
8 — Grêmio	8	10	3	3	4	10	12	21
9 — América	7	10	2	3	5	11	16	13
10 — Santa Cruz	5	10	2	1	7	12	27	11

GRUPO B

1 — Bahia	16	10	7	2	1	19	9	26
2 — Vasco	14	10	6	2	2	16	8	26
3 — Santos	10	10	3	4	3	12	12	26
Inter	10	10	3	4	3	8	7	23
São Paulo	10	10	3	4	3	19	18	20
Goiás	10	10	4	2	4	12	10	16
7 — Flamengo	9	10	3	3	4	21	13	23
Náutico	9	10	4	1	5	14	18	20
Portuguesa	9	10	2	5	3	10	10	11
10 — Cruzeiro	8	10	2	4	4	12	13	18

GRUPO C

	PG	J	V	E	D	GP	GC	PTG
1 — Sport	16	9	6	2	1	21	7	33
2 — Ceará	14	9	7	0	2	14	7	27
3 — Nacional	12	9	5	2	2	17	12	21
4 — Moto	11	9	4	3	2	10	17	28
5 — CSA	10	9	4	2	3	14	8	23
Paissandu	10	9	4	2	3	15	9	22
Botafogo PB	10	9	3	4	2	11	13	23
8 — ABC	9	9	3	2	4	11	14	17
9 — Remo	8	9	3	0	6	17	17	12
10 — Sergipe	5	9	1	3	5	4	15	11
11 — Flamengo PI	4	9	1	2	6	7	19	13
12 — Sampaio Corrêa	2	9	0	2	7	9	21	10

GRUPO D

1 — Brasil	13	9	5	3	1	16	7	34
2 — Bangu	12	9	5	2	2	17	9	23
Ponte Preta	12	9	4	4	1	15	9	29
4 — Vila Nova GO	11	9	5	1	3	17	14	19
Bracha	11	9	5	1	3	10	8	22
6 — Operário	10	9	3	4	2	7	5	22
7 — Joinville	9	9	3	3	3	9	10	24
8 — Desportiva	7	9	2	1	6	4	11	15
Corumbaense	7	9	2	1	6	9	17	12
10 — Uberlândia	6	9	3	0	6	12	14	16
11 — Vila Nova MG	4	9	1	2	6	2	8	12
— Londrina	4	9	2	0	7	8	19	19

Os novos grupos

Grupo E
Atlético MG
Guarani
4º do C
2º do D (Bangu ou Ponte Preta)

Grupo F
Bahia
Flamengo
2º do C
4º do D

Grupo G
Coritiba
Sport
3º do D

Grupo H
Vasco
Internacional
3º do C
1º do D (Bangu ou Ponte Preta)

Teixeira cumpriu intenso programa de entrega de obras, no sexto ano de administração

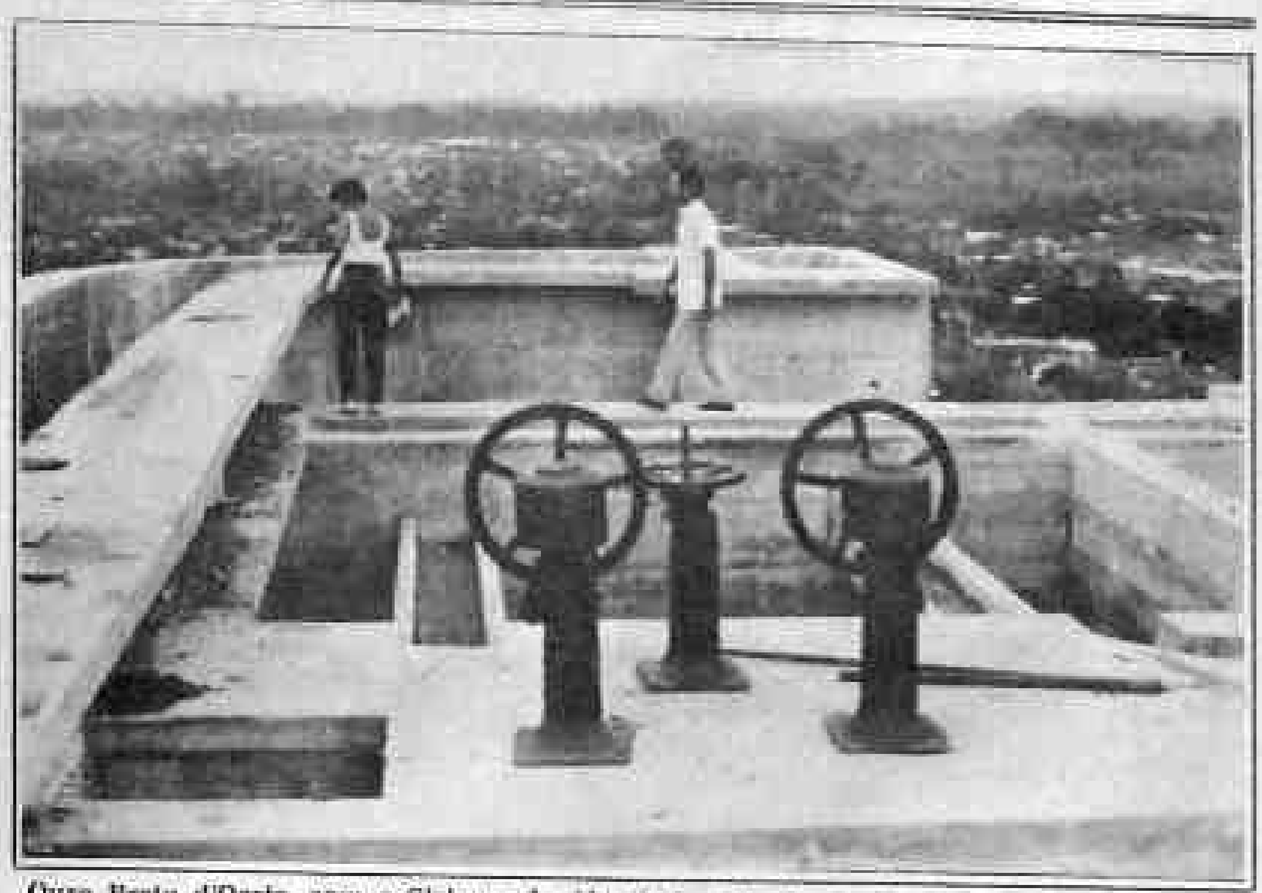

Ouro Preto d'Oeste, com o Sistema de Abastecimento da Caerd, tem água garantida até 2003.

A ponte São Jorge, sobre o rio Jamari, é mais uma fase da história de Ariquemes.

GOVERNO COMEMORA ANIVERSÁRIO COM ENTREGA DE OBRAS

Trabalho, trabalho e trabalho foi a maneira e forma de comemorar o aniversário do governo de Jorge Teixeira de Oliveira, o sexto ano, o maior período até hoje registrado na inconstante sequência administrativa desde a criação do Território do Guaporé (1943) no Estado de Rondônia (1985), em 42 anos. Inaugurações, entrega de obras novas e ampliação de outras, assinaturas de convênios, (com dinheiro à vista) e início de novas obras foi o marco do trabalho de seis anos de administração.

Seguindo o trinômio de suas metas — **trabalho, trabalho, e trabalho,** perseguido desde o primeiro dia de governo em 10 de abril de 1979, com sua equipe de auxiliares diretos e convidados especiais, o governador Jorge Teixeira, de terça-feira dia 9, até sábado, dia 13, percorreu o Estado entregando obras.

Iniciando em Porto Velho, com visita às obras do mais imponente edifício em construção na capital com oito andares, para abrigar a sede da Auditoria, da Procuradoria, da agência do Baron e do Tribunal de Contas, situado na avenida Presidente Dutra com Ariquemes, integrando a Esplanada dos Secretarias até a inauguração da ponte São Jorge, sobre o rio Jamari, em concreto, construída pelo Estado e que beneficia 5.000 famílias rurais com mais de cincoenta mil almas discentinadas em atividades produtivas na região e os empreendimentos de mineracões de cassiterita de grandes empresas como a Mibrasa, Jacundá, Taboca e Oriente Novo, responsáveis pela nossa estável posição no mercado mineral.

Em todos os polos em que Teixeira se faz presente com sua comitiva de assessores e convidados, em cinco dias de verdadeira peregrinação de **trabalho, trabalho e trabalho.** Porto Velho (a capital), Guajará Mirim, Ariquemes, Jarú, Presidente Médice, Cacoal, Pimenta Bueno, Ouro Preto D'Oeste, com entregas de obras cuja ação direta e reflexos de benefícios cobre a todo o Estado, pela expansão da rede de distribuição elétrica, pela implantação de uma delegacia regional em Pimenta ou pela abertura de novas linhas na malha rodoviária de Rondônia, o povo esteve presente e a popularidade do governador, garantem os observadores políticos, sobe ao patamar dos 85%.

O Alto Madeira, que durante esses dias percorreu todo o Estado, acompanhando a comitiva governamental, registra em textos de Rubens Coutinho e Ana Maria e fotos da equipe AM e do profissional Natalino José, a ação de **trabalho, trabalho e trabalho** desse incansável administrador que, pela sua garra e fé inabalável nos destinos de Rondônia e confiança no seu próprio designio, comandará a ação de governo do Estado até o fim do seu mandato, em março de 1987, à frente do Executivo, com a Nova República.

A Usina da Sathel, em Ariquemes, marca um ato da iniciativa privada, com apoio do governo estadual.

Aos pouco o Governo vem solucionando o problema da energia elétrica. Em Ji-Paraná, a moderna Unidade Geradora da Ceron.

Governo Jorge Teixeira 6 anos trabalhando por Rondônia

Juntos agradece a Teixeira "pelo grande trabalho realizado em benefício de Ji-Paraná".

Secretário particular João Wilson (esq.), José Laerte Araújo — Seplan; desembargador Hélio Fonseca, chefe da Casa Civil, e Hamilton Silva, secretário de Fazenda.

GOVERNADOR CUMPRIU INTENSO PROGRAMA DE INAUGURAÇÕES

O governador Jorge Teixeira esteve em seis municípios (Jaru, Presidente Médici, Cacoal, Pimenta Bueno, Ji-Paraná, Ouro Preto d'Oeste e Ariquemes), visitando e entregando obras de vital importância para o desenvolvimento do Estado, desde Câmaras Municipais, delegacias de Polícia e estradas, até ampliações da Prefeitura.

Em Jaru, Teixeira entregou a Câmara Municipal e 10 residências do Núcleo de Apoio Rural Pedra Branca (NUAR). Já em Presidente Médici, houve a entrega da Câmara Municipal, das obras de ampliação da Prefeitura, e uma visita às obras do Sistema de Abastecimento de Água da Caerd. Ainda na quinta-feira, dia 11, Teixeira esteve em Cacoal, entregando a Residência do Departamento de Estradas de Rodagem de Rondônia (DER-RO), e a Delegacia de Polícia do Município.

Houve, ainda em Cacoal, a entrega de cinco residências de técnicos — NUAR Nova Brasília, e visita à sub-estação de energia elétrica da Ceron. O governador e sua comitiva pernoitaram em Pimenta Bueno e, na manhã de sexta-feira, dia 12, foi entregue, à comunidade, a nova Delegacia Regional de Polícia, seguida de visitação ao Parque de Geração de Energia Elétrica para abastecimentos das cidades de Pimenta Bueno, Espigão d'Oeste e Cacoal.

Ji-Paraná também foi um dos municípios favorecidos nestes seis anos de Governo Teixeira. Lá, o governador fez a entrega da Câmara Municipal, do alojamento da Escola Agrícola Silvio Gonçalves de Farias, da Residência do DER e, por último, visitou a Unidade Geradora da Ceron.

Jorge Teixeira pernoitou em Ouro Preto, onde fez uma visita às obras do Sistema de Abastecimento da Caerd e entregou mais uma Residência do DER, além de uma estrada que liga Ouro Preto ao Projeto Urupá. Dia 13, sábado, encerrando a viagem ao interior, Teixeira inaugurou, em Ariquemes, a ponte São Jorge sobre o rio Jamari e uma delegacia de polícia. Entregou ainda, cinco residências para técnicos do Nuar Alto Paraíso e expediu a ordem de serviço das obras do Sistema de Abastecimento de Água da Caerd. Visitou também a delegacia da Setrans e Seag, além do Hospital e da Unidade Geradora de Energia Sathel.

Gentil Valério e Teixeira entregam mais uma grande obra: a ponte sobre o rio Jamari.

O deputado estadual José do Prado, desembargador Hélio Fonseca (centro) e o secretário Hamilton Silva, da Fazenda, prestigiando a inauguração da ponte São Jorge.

Em Ariquemes, a aglomeração de populares demonstra o prestígio de Teixeira.

A ponte São Jorge, além de sua importância para o Estado, representa um grande feito da engenharia.

Teixeira: energia continua sendo nosso maior obstáculo

Em Ji-Paraná, ao lado do deputado estadual Arnaldo Martins, Teixeira visitou o parque gerador de energia.

O crescimento desordenado do fluxo migratório, rumo ao Estado de Rondônia, somado à falta de equipamentos mínimos para geração de energia elétrica, contribuem, em grande parte, para o agravamento de um problema que não é financeiro: o racionamento de luz nos municípios localizados ao longo da BR-364.

Por isso, durante os três dias em que esteve inaugurando obras no interior, o governador Jorge Teixeira, em todos os seus pronunciamentos, fosse numa usina, ou numa delegacia de Polícia, não deixou de citar que o grande obstáculo ao desenvolvimento sócio-econômico do Estado, através da criação de um potencial parque industrial, continua sendo o setor energético".

De acordo com o governador, é difícil a aquisição de geradores de energia no Brasil. "Nós temos de trazê-los de exterior ou, como fizemos recentemente, comprá-los de usinas desativadas em outros Estados", Teixeira lamentou que "o nosso setor energético continue restrito à geração térmica, na Capital e no interior".

Mas o Governo tenta, de todas as maneiras, o equacionamento deste problema. Para tanto, existem duas hidrelétricas (Samuel, em fase de construção, e Ávila, ainda com projeto a ser executado). Acima superior aos enormes despesas com óleo diesel, gastos só para se ter uma idéia, os geradores da Unidade da Ceron, em Ji-Paraná, consomem 14 mil litros de diesel, diariamente.

Samuel, localizada no rio Jamari, a 88 quilômetros de Porto Velho, entra em operações em 1988, e atenderá a área compreendida entre Porto Velho e Ji-Paraná, ao longo da BR-364, com uma capacidade para gerar 216 megawatts. Ávila, em Vilhena, na divisa com o Mato Grosso, será em 1987.

Mas enquanto essas duas hidrelétricas não iniciam suas operações, as Centrais Elétricas de Rondônia S/A. (Ceron), durante 16 anos de intensas atividades (1969-1985), vem atendendo, satisfatoriamente, milhares de consumidores no Estado.

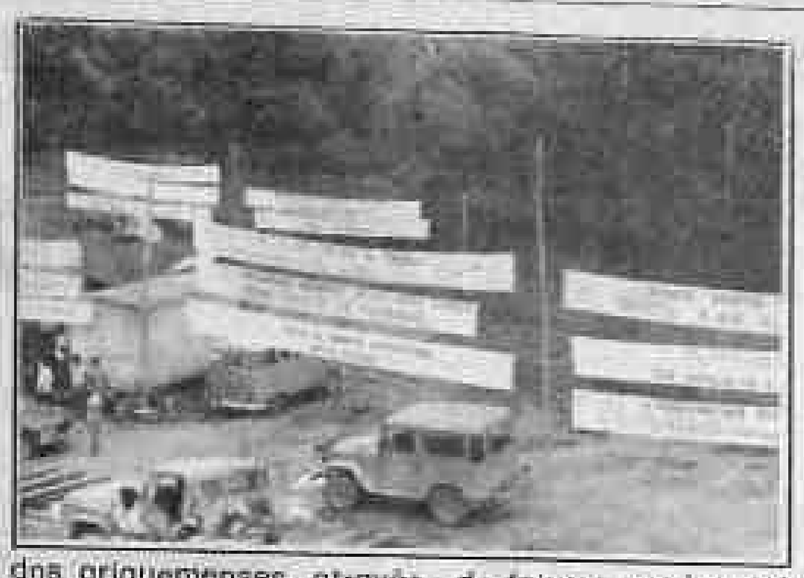

Gentil Valério e Teixeira receberam o reconhecimento dos ariquemenses, através de faixas, que homenageiam também o deputado Francisco Sales; enquanto o padre de Ariquemes benzia a ponte São Jorge, construída pela CCO (Construtora Centro-Oeste).

POLÍTICOS PEDIRAM, TEIXEIRA ATENDEU

Teixeira recebe os cumprimentos do presidente da Câmara de Ji-Paraná e, ao lado do deputado Arnaldo Martins, visita o parque gerador do mesmo município. Em Ariquemes, com a entrega da ponte São Jorge, o tráfego aumentará na rodovia 421.

ENERGIA, SEGURANÇA E AGRICULTURA: PRIORIDADE

CERON COM DESTACADO ESFORÇO

As Centrais Elétricas de Rondônia, cuja à frente está o técnico Lhugo Tanaka, foram responsáveis pela entrega, às comunidades, de três importantes obras de ampliação da capacidade de geração de energia elétrica e de força para os municípios de Pimenta Bueno, Ji-Paraná e Ariquemes.

Em Pimenta Bueno, Teixeira, ao entregar dois novos motores de geração a diesel, que elevou de 8.000 para 12.500 KWA a capacidade de fornecimento da usina dessa cidade, disse: "Assumo a responsabilidade pela Ceron como por todos os órgãos do meu governo" e enfatizou: Dinheiro não é problema, a dificuldade é a obtenção de novos motores e de peças, que por serem essas unidades estrangeiras, sem similar no País, sua aquisição é difícil, quase impossível junto aos fabricantes, pelas naturais dificuldades porque o país atravessa".

As novas unidades, possibilitaram a Ceron, que no dizer de Tanaka "aguentarão os fornecimento de luz e força para os próximos anos, e se situar no mercado com bom comportamento a nível de demanda e com capacidade a atender a procura doméstica e industrial da região".

Nessa ocasião, Teixeira anunciou os entendimentos que estão sendo processados a nível nacional, para trazer uma usina desativada de Campos (RJ), para Vilhena e outra em igual condições, de São Gonçalo, também no Rio de Janeiro, para Cacoal, que daí se interligará com todo o sistema do Estado.

Em Ariquemes, uma nova experiência foi testada, com a entrega, à utilização da Usina da Sathel, construída pela iniciativa privada, com apoio e participação do Governo do Estado em termos minoritários. Produção de ... 7.500 KVA, atual para Ariquemes, com uso de lenha em cerca de 200 M3 por dia, aproveitando do produto para queima, da região e com meio de transporte local e economia de diesel.

Amaro, em poucos meses de Segurança Pública, afirma que interiorizar a Polícia Civil é uma de suas metas.

O governador Jorge Teixeira, após visitar o Sistema de Abastecimento de água da Caerd em Ouro Preto d'Oeste, juntamente com o presidente da Companhia, Arduino Nobre, falou sobre suas realizações durante os seis anos do governo.

VOLTA POR CIMA

Teixeira, mostrando-se à vontade em meio ao povo de Ouro Preto e de políticos, lembrou que não estava ali para inaugurar obras, mas sim para fazer o que já foi programado desde que assumiu o Executivo estadual, acentuando que, durante os seis anos, tem dado prioridade à Segurança Pública, com criação de novas delegacias no interior, à geração de energia elétrica e o abastecimento d'água, além de implantar uma política de abertura de estradas vicinais para facilitar o escoamento da produção agrícola dos municípios.

"Ao longo deste período — disse Teixeira — temos nos confrontado com dificuldades. Quando não podemos contorná-las, damos a volta por cima. E surgem novos problemas, e com a precisa ajuda e compreensão do povo e dos secretários de Estado, nós os solucionamos".

— Exemplo: Recentemente procuramos [illegible] todo o País, um gerador para usina de energia. Como não o encontramos para comprar, tivemos de ir a São Simão, na fronteira do Estado de Goiás com Mato Grosso, a fim de adquirir este equipamento, disse o governador.

OCUPA ESPAÇOS

Teixeira recordou: "Há seis anos, quando aqui [illegible] Pimenta Bueno era somente uma pequena vila, cheia de lama, sem [illegible] segurança, e hoje é um dos municípios mais prósperos do Estado. Cito também Cacoal [illegible] já ocupa seu espaço [illegible] economia do Estado".

Cumprindo um cronograma fixado em seis meses, a CCO, empresa de engenharia construtora da ponte São Jorge, sobre o rio Jamari, na região mais rica do Estado em minério de estanho, entregou a obra ao governo para que o cel. Jorge Teixeira a inaugurasse no exato dia 12 de abril, durante a passagem do sexto ano de administração.

A ponte sobre o rio Jamari, que serve basicamente à mais de cinco mil famílias e mais de cincoenta mil pessoas, que moram e trabalham na região nas atividades agropecuárias e de extração de minério de cassiterita, está no leito da BR-421, de jurisdição federal com competência delegada ao nosso Departamento de Estradas de Rodagens, que possibilitará, assim, atingir a sede de Guajará Mirim, interligando-se com a BR-364 para, por essa forma, atingir o vale do Guaporé, no ramo de Mato Grosso e Centro-Oeste.

Com uma extensão de 120 metros, um vão central de 46 metros e dois outros de 18 metros cada um, é obra que, na expressão do prefeito Gentil Valério, do município beneficiado de Ariquemes, "... se impunha pela importância econômica e social a que Jorge Teixeira não se descuidou ..." e que Teixeira, ao referir-se ao deputado Prado, presente ao ato, disse ser uma reivindicação política daquele parlamentar e de outros, a que a persistência venceu as dificuldades de governo para que a obra fosse projetada, executada e entregue, com um custo de um bilhão e meio de cruzeiros.

EXCEPCIONAIS NÃO FORAM ESQUECIDOS

Em Ariquemes, o governador procedeu à assinatura de convênio entre a Secretaria de Obras e a Prefeitura Municipal de Ariquemes, para a construção do prédio onde deverá funcionar a sede da Associação dos Pais e Amigos dos Excepcionais. O convênio no valor de Cr$ 300.000.000 (trezentos milhões de cruzeiros), será movimentado através do BERON.

Segundo a Diretora Ida da Conceição Salvatio, a APAE funciona hoje em prédio provisório e atende, após dois anos de fundação, a 75 crianças com várias deficiências, física, mental, auditiva e múltipla. A Associação de Pais e Amigos dos Excepcionais funciona hoje com recursos do Governo do Estado, convênio com a LBA e a SEDUC Municipal. Para ela, "A construção da sede da APAE é a realização de um sonho que começou quando a Associação começou no Município".

Governo Jorge Teixeira -6 anos trabalhando por Rondônia

Todo Estado ligado por rodovias

[illegible]

A COMITIVA

A comitiva oficial que participou [illegible] em comemoração do 6º ano de Administração Jorge Teixeira além do governador, estiveram [illegible] os engenheiros [illegible] Engenheiro Laerte Araújo, secretário de Planejamento, professores Vinio Hugo e Valdir Freire, secretário e adjunto da Sedat respectivamente, engenheiro Antônio Gomes Neto, diretor do DER-RO, advogado Luiz Malheiros Tourinho, presidente da Associação Empresarial de Rondônia, desembargador [illegible] Fernando Albuquerque, chefe e subchefe da Casa Civil, tenente Antônio Amaro da Silva, secretário de Segurança, Sd. João Wilson Gondim, secretário particular do governador; economista Alvaro Luciano Pires, secretário de Educação; economista Francisco Freire, secretário adjunto de Planejamento; engenheiro Chugo Tanaka, diretor da Caerd; economista Arduino Nobre, presidente da Caerd; engenheiro Luiz Gonzaga Silva, diretor da mesma empresa; Francisco Silva, secretário de Fazenda; e major Walter Luiz Garcia, comandante da Polícia Militar.

DURANTE TRES DIAS, MUITA FESTA EM SETE MUNICÍPIOS

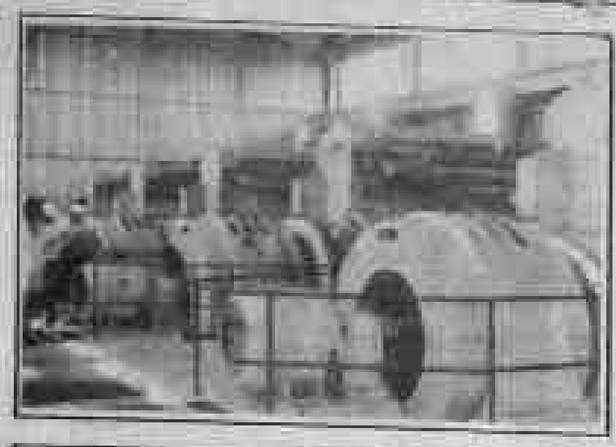

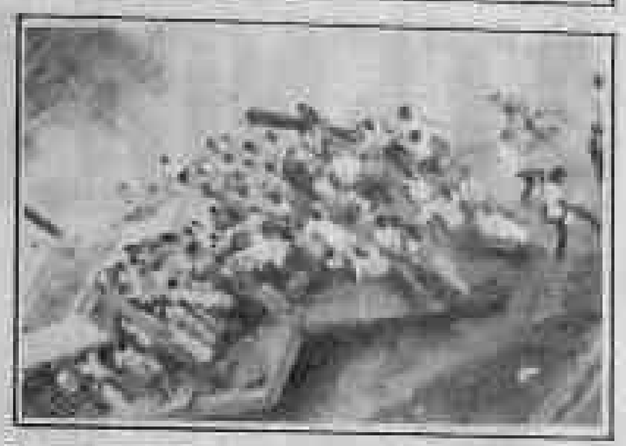

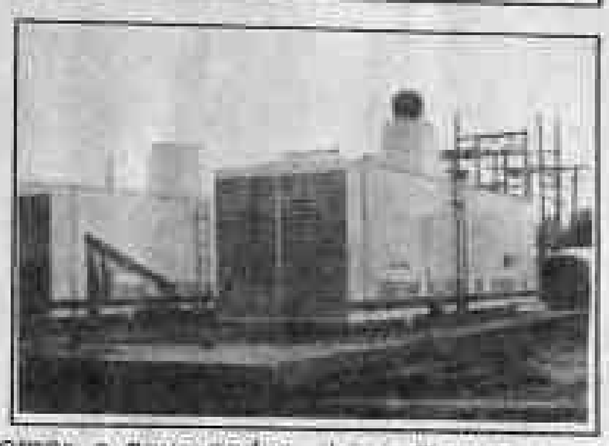

Sem hora para dormir, acordar ou comer, o governador Jorge Teixeira, mostrando um espléndido vigor físico, atravessou parte do Estado, transformando em realidade o sonho de milhares de rondonienses, entregando obras e recebendo os merecidos agradecimentos. Em fim, em três dias, Teixeira fez o que muitos levariam, no mínimo, trinta anos para realizar. É um verdadeiro Governo-Progressista.

Sistema do CAERD abastece Ouro Preto até 2005

Outra preocupação do governador Jorge Teixeira é quanto ao abastecimento pela Caerd, dos municípios da BR-364. Visando dinamizar este setor, Teixeira e o presidente da Caerd, Arduino Nobre, visitaram, em Ouro Preto d'Oeste, as obras do Sistema de Abastecimento do município, localizada em local privilegiado e estratégico, com uma vista "muito bonita".

A capacidade deste sistema, segundo Arduino Nobre, dá para atender 40 mil habitantes, até o ano 2005, captando água do rio Boa-Vista, distante apenas 8 mil e 200 metros da obra. O sistema conta também com uma adutora, em ferro fundido, com diâmetro de 300 mm e 8 mil e 300 metros de extremidade.

A obra está sendo financiada pelo Banco Nacional de Habitação (BNH) e seu custo foi orçado em 439 mil e 200 UPCs, que, corrigidas pelos valores atuais, somam 14,7 bilhões de cruzeiros. O Banco do Estado de Rondônia, Beron, atua decisivamente como agente financeiro.

A placa representa, para os antigos moradores de Ariquemes, a concretização de um sonho.

COM A PONTE, O CUMPRIMENTO DE UM PROJETO CONJUNTO

"A ponte sobre o rio Jamari é uma realização ímpar, uma necessidade dos moradores e transeuntes que subem na eixo da BR-421. Mas o Governo tem seu edital de obra, vamos sentir [illegible] a primeira ponte em Pimenta Bueno e outra em Cacoal. Agora estamos inaugurando uma ponte sobre o rio Jamari. São 120 metros de extensão e a largura entre os pilares de sustentação é de 11 metros. 18 metros de fundação que [illegible] se precisou fazer a utilização de um processo de [illegible] para assegurar a sustentação da estabilidade. Esta ponte tem custou 1,1 bilhão de cruzeiros", disse o Governador Jorge Teixeira definiu o que foi a construção desta ponte que é uma antiga reivindicação da população de Ariquemes, através de seus políticos e parlamentares.

Foi um momento [illegible] quando o governador convidou a uma viagem para demonstrar a [illegible] de [illegible] na construção de seu [illegible] que se realiza em Rondônia e para o futuro. A viagem foi [illegible] no Departamento de Estradas de Rodagem, que foi a pioneira a abrir a estrada e [illegible]. A estrutura contava a 14 toneladas de [illegible] e 100 [illegible] de [illegible] foram dirigidos pelos motoristas Tarcisio Oliveira Neto e Jocundo, além de carga de 10 pessoas de viaturas. Esta ponte foi construída na BR-421, rodovia federal, que liga o Município de Ariquemes ao município de Guajará Mirim. Ao longo desta estrada, estão alguns sítios de produção agrícola e pequenos criadores que fazem pressão [illegible] a [illegible] dessa ponte, pois até o momento em que a ponte foi entregue, a população [illegible] sofreu sérios prejuízos na falta, que dificulta a produção dos [illegible] [illegible].

O prefeito de Ariquemes, [illegible], disse que "isso é a concretização de uma antiga reivindicação e representa mais uma reivindicação que o Governo Jorge Teixeira se empenha em atender".

PRADO FALA DA CONQUISTA

A grande importância da ponte sobre o rio Jamari, no Município de Ariquemes e no segmento da rodovia que ligará esse Município ao eixo da BR-364 para favorecer, com larga economia o Município de Guajará Mirim, dá garantia alternativa para alcançar o vale do Guaporé, na fala muito explicada do engº Laerte Araújo, ex-diretor do DER-RO e atual secretário de Estado do Planejamento e Coordenação Geral, recebeu o apoio das empresas de mineração e o aplauso das populações beneficiadas.

Jacundá, Taboca, Oriente Novo e Mibrasa, empresas atuantes no Estado e com frentes de alta produtividade de extração de cassiterita (minério de estanho) naquela região tanto no dizer do governador Teixeira, do diretor do DER-RO, engº Antonio Gomes Neto e do secretário de Planejamento, Laerte Araújo, foram importantes no elo de colaboração para a implantação da obra. Esse "pool" de empresas colaborou na construção do tabuleiro de rolamento com expressiva participação em cimento e ferro, representando mais de cincoenta milhões de cruzeiros.

"É a soma do interesse comum de todos", falou ao Alto Madeira o deputado José do Prado ao referir-se ao "esforço somado da ação política do governo, das empresas e do povo, na consecução de objetivo" que representou a extinção do transporte de uma margem à outra do Jamari, em balsa com perda normal de duas a cinco horas e prejuízos incalculáveis — em os acidentes de viaturas e pessoas humanas.

Os funcionários do DER agora já tem Residência em Ouro Preto

Uma estrutura de apoio

Mais três unidades do Departamento foram entregues ao Departamento de Estradas de Rodagem de Rondônia (DER-RO), por ocasião do sexto ano da administração Jorge Teixeira.

Uma unidade em Ji-Paraná, com área construída de 255m2 com área total de 43 mil m2, a casa residencial, alojamento e oficinas, além de um centro de treinamento e formação de pessoal, cuja finalidade também prestará apoio à Prefeitura Municipal de Ji-Paraná e das cidades da região, por estar a sede do Município de Ji-Paraná localizada em estratégica posição geográfica em relação aos demais municípios do Estado.

Outra unidade em Ouro Preto d'Oeste, foi entregue, para apoio operacional às viaturas do DER-RO, cujo Município, no dizer de seu prefeito, Expedito Rafael Gois de Siqueira, "está, economicamente, o maior do Estado".

Teixeira, nessa ocasião, ao falar disse que "há seis anos Ouro Preto d'Oeste era um distrito de Ji-Paraná e que tem hoje 120 mil almas", referiu-se aos "14 e confiança no trabalho que até se mostrou", ao que o prefeito Expedito Rafael adiantou "Deverão chegar em 90".

LAERTE QUER POLITICA DE PROTEÇAO AO INDIO

[illegible] o secretário de Estado de Planejamento, engº Laerte Araújo, [illegible] da reserva indígena de Ubuntu, aos chefes municípios de Guajará Mirim e Ariquemes e ao meio ambiente. Laerte que foi o responsável pela implantação do Novo Departamento de Estradas de Rodagem e pela execução [illegible] das rodovias estaduais e melhoramento de [illegible] e execução das estradas, e grande [illegible] na [illegible] e tem [illegible] uma [illegible] de preservação. Além da [illegible] da reserva indígena de Ubuntu é [illegible] o engº Laerte [illegible] a diplomacia de proteção e preservação pelo Estado, [illegible] os [illegible] pelo respeito aos mananciais de formação da bacia do rio Pelotas-Roosevelt, responsável pela alimentação das turbinas da Hidrelétrica da Cachoeira do Samuel, [illegible] ao rio Jamari.

Laerte, secretário de Planejamento, quer uma política indígena e florestal

INDICADOR PROFISSIONAL

ADVOGADOS

SWAMI OTTO BARBOSA
TANIA OTTO OLIVEIRA
Causas Civeis, Comerciais, Trabalhistas
Assistência Contabil e Juridica a Empresa, Contratos, distratos, encerramento de firmas.
Av. KENNEDY, 1.752
Tel.: 221-2592, 1949, 0383, 0941.

MÉDICOS

Dr. AMARO GUSMAO GUEDES

Endocrinologista

Membro da Sociedade Brasileira de Endocrinologia e Metabologia.
dietas para emagrecimento, diabetes, doenças da tiroide, disturbios do crescimento, excesso de pelos, magrea.
Consultas a partir de 14:00 horas.
Dr. SALEH M. ABDO
Clinica Geral

Endereço: Edificio Rio Madeira, 2º. andar, sala 208.

CHAMADA DE EMPREGADO

A ENCOMIND ENGENHARIA COM. IND. LTDA., solicita o comparecimento do Sr. ANTONIO BENTO NOGUEIRA, portador da Carteira de Trabalho n. 90.931 Série 00001, no prazo de 03 (Tres) dias a contar da data deste aviso, o não comparecimento nos obrigará a demiti-lo por Justa Causa de Acordo com o Art. 482 Letra I da CLT.

Porto Velho 12 de Abril de 1985

ORTODONTIA

Aparelhos corretivos para os dentes
Dr. FRANCISCO ANDREOLI
End: Av. 7 de Setembro, 583
Tel. 221-3939

LEIA E ASSINE O Alto Madeira

IDEROL S/A
EQUIPAMENTOS RODOVIÁRIOS

TRUCKS, CAÇAMBAS, CARRETAS, FURGÕES, GUINCHOS E TANQUES AGORA MAIS PERTO DE VOCÊ. REPOSIÇÃO DE PEÇAS, ASSISTÊNCIA TÉCNICA E VENDA DE EQUIPAMENTOS SOMOS REPRESENTANTES E DISTRIBUIDOR AUTORIZADOS PARA AS REGIÕES DE RONDÔNIA E ACRE.
"ANTES DA SUA AQUISIÇÃO CONSULTE-NOS"

HIDRAMAQ
DISTRIBUIDORA DE MÁQUINAS E EQUIPAMENTOS HIDRÁULICOS LTDA.

Av. das Nações Unidas, 2 527 — B. Roque
FONES: 222 2183 e 222 2519 — Telex (098) 2189.
PORTO VELHO — RO.

CHAMADA DE EMPREGADO

A COMPANHIA DE MINERAÇÃO JACUNDÁ, com sede à Av. Carlos Gomes, 865 — Porto Velho-RO, solicita o comparecimento do Sr. Orlando Felix do Carmo, no prazo de 03 (três) dias a contar desta data, o não comparecimento nos obrigaria a demiti-lo por Justa Causa de acordo com o Art. 482 Letra I da CLT.
Santa Bárbara, 11 de abril de 1985
Cia. Mineração Jacundá

MATERIAL ELETRICO

Quadro de comando e bobinagem, fios esmaltados, papel isolante, poliester, cadarços, espaguetes, verniz, isolante, fusivel, diazed e NH, chaves guarda motor, liga desliga, estrela-triângulo e compensadora, chave, relé bimetálico e de tempo, contactores.

REESSA COM. REPR. LTDA.
Rua 13 de Maio, 635 — Porto Velho
Tel: 221-4389

AJUDE SUA CIDADE.
Receba o fiscal com carinho.

Porto Velho está crescendo. O progresso chega em todos os lares através de obras, de infraestrutura. Precisamos de mais informações para continuarmos a trabalhar e lhe oferecer outros benefícios.

Quando o fiscal chegar a sua porta, receba-o com carinho, ele é antes de tudo um amigo e trabalhador.

Ajude-o fornecendo informações, você estará ajudando toda a comunidade.

Obrigado.

Vamos trabalhar juntos, melhorando Porto Velho.

Administração
Sebastião Valladares
REALIZANDO UM NOVO TEMPO

SECRETARIA MUNICIPAL DA FAZENDA
LETÁCIO LUCENA DE FREITAS
Secretário

Dr. Floriano Riva Filho

Cardiologista

Doenças do coração
Eletrocardiograma
Teste ergométrico
(prova de esforço)
Horário: 16:00 às 20 horas
Telefone: 221-5671
Rua Pinheiro Machado, 610
c/ Rogério Weber
(Bairro Caiari).

CLINICADO CORACÃO

CERON

COMUNICADO

À CENTRAIS ELÉTRICAS DE RONDÔNIA S.A. — CERON, comunica aos senhores consumidores em atraso que regularizem seus pagamentos, tendo em vista que iniciará a partir do dia 08.04.85, intensivos cortes no fornecimento de energia elétrica.

A DIRETORIA

REPÚBLICA FEDERATIVA DO BRASIL

EDITAL DE PROCLAMAS Nº 4, 19

EM MAIO O PROVÃO DO SUPLETIVO DA SEDUC

A Seduc realizará no mês de maio Exames Supletivos de Educação Geral (PROVÃO), a nível de 1º e 2º graus, anunciou o secretário Álvaro Lustosa.

Os exames a serem realizados absorverão apenas candidatos da Capital, embora os Municípios também possam organizar internamente tal atividade. As matrículas estão abertas a partir de hoje, dia 11 e estender-se-ão até o dia 03.05.85, às 18:00 horas, na Centro de Ensino Supletivo Fe. Moretti, situado à rua Herbert de Azevedo s/nº ao lado do Instituto Laura Vicuña.

Os candidatos aos Exames Supletivos, deverão dirigirem-se à Secretaria do C.E.S. munidos de (1) fotografia 3/4 e fotocópia da Carteira de Identidade para efetivação da matrícula. Outrossim, através do telefone 221-9871, os interessados obterão maiores informações acerca desses exames, cujo conteúdo programático transcrevemos abaixo:

Dia 19/05 — Domingo às 07:30 — Comunicação e Expressão (1º grau), às 09:30 — Língua Portuguesa — Literatura Brasileira (2º grau), às 13:30 Geografia (1º grau) às 13:30 Geografia (2º grau), às 17:30 — O.S.P.B. — E.M.C. (2º grau). Dia 20/05 — segunda—feira às 19:30 — Ciências e Programa de Saúde (1º grau), às 21:30 — Ciências Físicas e Biológicas (2º grau). Dia 21/05 — terça-feira, às 19:30 — História (1º grau), às 21:30 — História (2º grau). Dia 22/05 — quarta-feira, às 19:30 — Matemática (1º grau). às 21:30 — Matemática (2º grau). Dia 23/05 — quinta—feira, às 19:30 — O.S.P.B. — E.M.C (1º grau), às 21:30 — Língua Estrangeira (2º grau).

ASSINE O Alto Madeira

GOVERNO QUER NOVO ESQUEMA: ÔNIBUS

Brasília (ABN) — A discussão do futuro sistema, abrangendo todo o sistema de transporte coletivo urbano que atendem à população de baixa renda, e a criação do vale-transporte, ao lado da redução de tarifa para desempregados, maiores de 65 anos e estudantes carentes, são as principais alternativas que estão sendo analisadas pelo Ministério dos Transportes com relação ao transporte coletivo urbano.

Essas medidas integram um documento sobre o problema da defasagem entre os aumentos das tarifas e os reajustes salariais, elaborado durante a gestão do ex-ministro Cloraldino Severo. Atualmente, técnicos da Empresa Brasileira de Planejamento de Transportes (GEIPOT) já estão discutindo com representantes das empresas transportadoras do país a melhor forma de subsidiar as tarifas nas capitais e cidades de porte médio.

Nesta semana, através de reuniões com membros de secretarias de transportes das capitais, todos os problemas do setor serão discutidos. Além disso, o ministro Afonso Camargo deverá se reconstituir também, numa primeira etapa, com o presidente da Confederação Nacional da Indústria, senador Albano Franco (PFL-SE), representando os empregados.

De acordo com dados relativos ao ano passado o ônibus é responsável por 83 por cento das viagens realizadas nas regiões metropolitanas e nas capitais restantes, com 42 mil veículos transportando 27 milhões de passageiros diariamente. Nas regiões metropolitanas (Belém, Fortaleza, Recife, Salvador, Belo Horizonte, Rio de Janeiro, São Paulo, Curitiba e Porto Alegre), concentram-se 67 por cento dos passageiros.

No período de 79 a 84, os reajustes salariais foram sempre inferiores ao aumento das tarifas de transporte em todas as regiões metropolitanas e no Distrito Federal, com exceção de Curitiba. Em Recife e no Distrito Federal, o salário mínimo sofreu um aumento de 107 vezes, ao passo que o preço das tarifas chegou a alcançar 167 vezes o seu valor inicial.

Entre as alternativas analisadas, no caso de um subsídio generalizado, sem levar em consideração as categorias sociais mais carentes, a redução geral das tarifas envolveria cálculo feito em novembro de 84, recursos diante do processo de recessão da economia. Por isso, os operadores de transporte, através do documento entregue na quinta-feira passada ao ministro Afonso Camargo, reivindicam a criação de um fundo especial", desde que não provoque alterações na contribuição para a Previdência Social e no FGTS-Fundo de Garantia por Tempo de Serviço".

A comissão de operadores e de técnicos do GEIPOT estudam um mecanismo semelhante ao do salário família, cujo percentual poderia ser abatido no Imposto de Renda. Acreditam que a solução para o subsídio poderá sair ainda em 85, especialmente porque consideram que o nível de aumento das tarifas é realmente superior aos reajustes salariais, o que, a longo prazo, poderá deixar o setor insolvente.

Sobre o vale-transporte, semelhante ao vale-refeição, já existente implantado com sucesso entre empregadores, empregados e governo federal. O documento da gestão do ex-ministro Cloraldino Severo destaca que essa alternativa não poderia ser considerada rendimento tributável dos beneficiários.

Os ônibus terão tarifas especiais para trabalhadores (Arquivo/AM).

COMPRE ESTES LIVROS E FAÇA BONS NEGÓCIOS

Todas as estratégias possíveis para se operar com segurança nesta Fascinante modalidade de negociação.

Toda a legislação sobre negócios e finanças atualizada, interpretada e comentada.

Com simplicidade e objetividade são descritas as estratégias e formas de aplicação nesta modalidade.

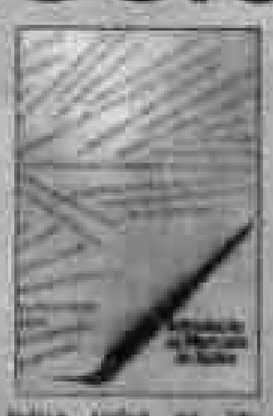

Inclui todos os fundamentos para entender e operar no mercado de ações com segurança e eficiência.

Peço enviar as publicações assinaladas para o endereço ao lado.

Anexo cheque no valor correspondente, em nome da Bolsa de Valores do Rio de Janeiro

- ☐ Mercado de Opções - Estratégias e Avaliação de Prêmios — Cr$ 12.000
- ☐ Dicionário de Sociedades Comerciais e Merc. de Capitais — Cr$ 83.000
- ☐ Mercado Futuro sem Mistério — Cr$ 3.000
- ☐ Introdução ao Mercado de Ações — Cr$ 10.000

Nome
Endereço
Tel. Cidade Estado Cep
Assinatura Data

Helene's

CABELELEIROS

Corte de cabelo masculino e feminino Estética Facial Consultas de Estética e orientação

Getúlio Vargas Nº 2.171 Tel.221-2571

6 ANOS DE TRABALHO MUDANDO RONDÔNIA

GOVERNO JORGE TEIXEIRA
DE MÃOS DADAS COM O POVO

Selma Fernandes

Militar mais uma vez

As repúblicas rejuvenesceu e se renovam, os golpes se sucedem com as ditaduras políticas. Só na moda a linha militar é eterna, porque consegue ser reciclada a cada estação. O lançamento são conjuntos em cor caqui e marrons, camisa de linho com calça de brim, a vermelho vibrando na suéter jogada nas costas. O toque final são as bijouterias e as medalhas envelhecidas.

CHIQUILITO ERSE NO ENCONTRO COM O POVO

Feliz e de grande repercussão é como pode ser considerada a entrevista de Chiquilito Erse no encontro com o povo promovido pela TV Rondônia.

Eudes Lustosa e o Jornalista Montezuma souberam perguntar e o prestigiado Deputado Federal Francisco Erse, soube melhor ainda responder o parlamentar do PFL, demonstrou tranquilidade, segurança, e objetividade em suas respostas sem evasivas e Dorelos retóricos.

LAURO CORONA

Dia 20.4 às 20:00 hs, no BOTAFOGO F. CLUBE os organizadores do concurso Miss Porto Velho convida toda a sociedade desta cidade para assistirem a mais um evento com a participação de LAURO CORONA que irá apresentar todas as candidatas ao título de Miss P. Velho/85, os convites já estão a venda nos seguintes postos: BANCO ECONOMICO, BOTAFOGO, MGA Edifício Rio Madeira sala 402 tel: 221-5700, Banco Beron.

Não percam este sensacional concurso da mais Bela Miss P. Velho/85.

TANCREDO AGONIZA

É triste registrar a verdade que abalara a Nação Brasileira. Mas TANCREDO agoniza, oito máquinas continuam sustentando sua vida. E gravíssimo seu estado de saúde, só Deus poderá salvá-lo a ciência e a Tecnologia medica estão esgotadas. Toda via rezemos e faço um apelo a imprensa que prepare o povo para qualquer tipo de notícias para que o pior não venha acontecer.

SABADO DE PRESTIGIO NA MANSÃO DE BETO BARROS

Quem compareceu ao na Mansão da Família **Adalberto Barros o prestigio e amizade e o respeito dos amigos de Beto Barros** no dia do seu aniversário (13.4.85).

Um churrasco, animado por um excelente conjunto Musical, foi saborêado por todos os que foram abraçar, Beto Barros, estiveram também presentes Chagas Neto, Dr. Pinto, Deputado Walter Bartolo, Eurio Tourinho novo diretor, Vice Reitor Dr. Carlos José de Abreu Blanco, Secretário Estado de Saúde Dr. José Adelino, Deputado Federal Chiquilito Erse, Secretário Estadual Adm. Teobaldo Monticelo, Desembargador Odacir Ferreira, esta colunista e outros cujo os nomes não haverá espaço para destacar nesta coluna. Churrasqueiro foi o Gaúcho, Francisco Anselmo, todos os presentes a esta comemoração natalícia saíram encantados com o tratamento recebido com muita fartura de bebidas e comida. Na verdade está coluna testemunha o quanto é querido BETO BARROS E SUA ESPOSA"

CARROSSEL

DEPUTADO ESTADUAL ARNALDO MARTINS, PDS, compareceu nas comemorações do 6.o ano de Administração Jorge Teixeira e fez ótimos discursos.

PRESIDENTE JERÔNIMO SANTANA, PMDB, continua encontrando oposição dentro do seu próprio partido.

O Presidente em exercício JOSÉ SARNEY, continua demonstrando, competência política, habilidade interpessoal e lealdade, no comando da Nação Brasileira.

Ministro da Administração ALUIZIO ALVES continua preocupado com a mordomia brasileira.

Pesquisa Social coordenada pelo VICE REITOR RAYMUNDO NONNATO CASTRO promete revelações que são verdadeiras Bombas Políticas.

CARLOS DRUMONT DE ANDRADE está lançando quatro livros juntos, sendo dois de poesia um infantil e um de arte. Amor Sinal Estranho, editado pela sua filha Maria Julieta, escritora e jornalista e grande incentivadora de seu pai.

O Deputado Estadual WALTER BARTOLO viajou neste final da semana para manter contactos com suas bases nos Municípios. Sua preocupação maior é o problema do povo que ele quer ajudar. Sucesso.

O Ministro do Interior, RONALDO COSTA COUTO, levou aos governadores das áreas inundadas pelas cheias do Nordeste informações do Presidente JOSÉ SARNEY de que o crédito para o atendimento às vítimas das enchentes é ilimitado.

RODA VIVA

Até o final do Mês estará funcionando com churrasco-Rodizio no almoço mantendo o sistema de pizza inclusive à noite no pelo telefone. O proprietário Miguel está inclusive procurando de dois churrasqueiros profissionais para maior assistência de seu movimento.

COBERTURA TOTAL

LUIS TOURINHO no interior para cobrir as solenidades e inaugurações do 6.o ano da Administração **JORGE TEIXEIRA**, o empresário Luis Tourinho se deslocou para o interior do estado, participando da comitiva Governamental. De lá o empresário deu a esta colunista testemunho de que Teixeirão continua imbatível em termo de prestigio e carisma política.

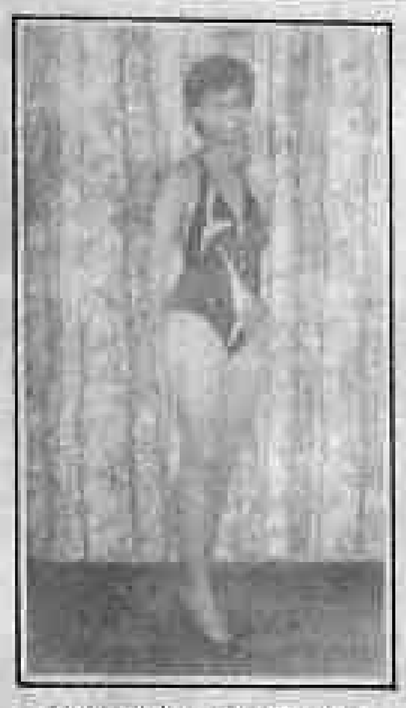

Nair Guimarães Xavier

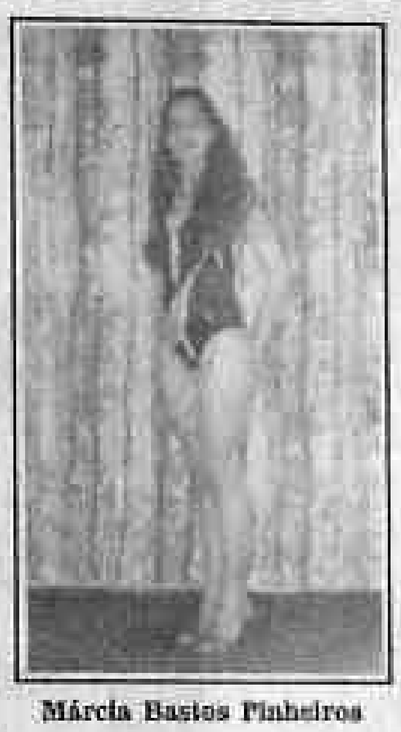

Márcia Bastos Pinheiros

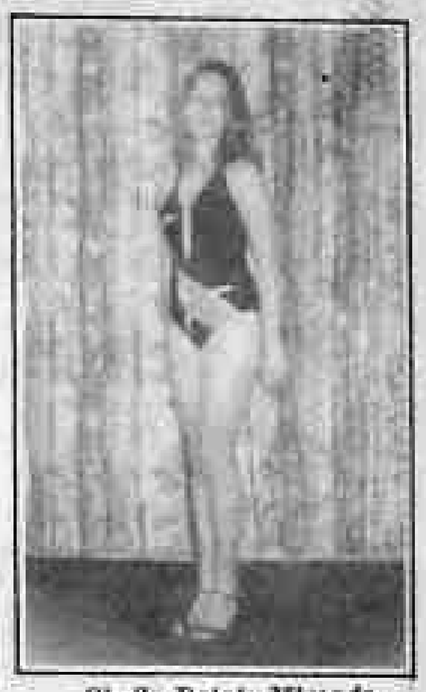

Sheila Dotaty Miranda

Eliane Martins Damaceno

MISS JARU

O concurso no município de Jaru está quentíssimo será realizado dia 27.4, no clube Cachoeirinha com a participação do conjunto VOO LIVRE que também faz muito sucesso em nossa cidade e agora nos municípios quem organiza é MARLENE CARMINATTI que esta se dedicando inteiramente a este evento, conheçam agora algumas das candidatas de Jaru que futuramente estarão por aqui na conquista do oficial MISS RONDONIA/85.

Gilda Elena Martins

MANEQUIM - MODÉLO

MONICA RAFAELA D. SOUZA de 3 anninhos já foi sucesso em P. Velho na passarela e propaganda, em 84 foi muitas vezes publicitárias da Loja Pequenina, A petizada é a Mãe Corujo e Ingrid Souza, Manequim e o Pai é Clovis Souza da TV Nacional.

Despedida do General Fernandes

Esta feira passada reuniram-se no S.o BEC os oficiais e amigos para um jantar de despedida.

GENERAL FRANCISCO RODRIGUES FERNANDES JUNIOR e sua encantadora Esposa NIURA. O jantar estava bem organizado e agradou a todos, estiveram ilustres Paulo Saldanha Vice Reitor Raymundo N. Castro Amilcar Silva, os oficiais e suas respectivas senhoras. O General Fernandes foi saudado por um colega seu de terno, o Comandante Almo Fisher da BEF, do Batalhão Especial de Fronteira sediado no Acre. Esta colunista deseja ao General Fernandes, sucesso na sua nova função no Comando Militar de Rondônia, desejando-lhe que repita a performance que teve aqui em Rondônia à frente da 17.a BIS.

Francisco Mirando

Abril é mês de festa para muitos colegas do AM, e quem comemora aniversário agora é o Dr. Francisco Natanael Miranda, advogado e tem uma coluna neste Jornal. O Perfil, é uma opção para o final de semana trazendo grandes infocos de nossa política, gente da nossa sociedade, Economia e assuntos mais. Em nome de nossos colegas desejamos muita Paz e Felicidade junto aos seus familiares.

BETH BEGONHA SUCESSO TOTAL NA NACIONAL

Beth Begonha sempre dando cobertura nos eventos sociais desta cidade uma animada apresentadora da Rádio Nacional e agitadora dos jovens em termos musicais e a 1.ª Parabéns a Beth pelo carinho que tem pelo seu trabalho que se dedica em fazar sempre melhor.

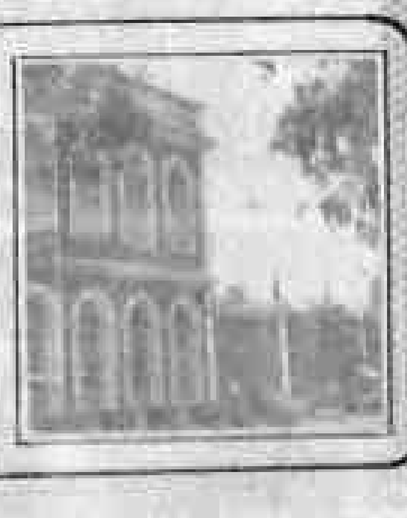

TV Rádio Som

ANTONIO FONSECA

GRAVADORA RCA I

Esteve recentemente em visita a Porto Velho, o sr. Mequeco Costa Ferreira Supervisor de Promoções da gravadora RCA Victor no Brasil. Mequeco visitou todas as emissoras de Rádio AM/FMs, ocasião em que procurou inteirar-se da divulgação dos artistas do cast da RCA. Esteve na Redação de "O Alto Madeira", mas infelizmente não conseguimos um contato pessoal para papearmos a respeito.

GRAVADORA RCA II

Ainda esta semana estaremos contatando com o sr. Mequeco para saber da possibilidade de se divulgar nesta coluna, todos os artistas do cast da RCA. Grandes nomes do cenário artístico musical da RCA estão nas paradas de sucessos de todo o Brasil e aproveitaremos, no futuro, para darmos detalhes destes sucessos.

HITS POLYGRAN

A MPB também está presente na Suiça. Sucessos de Emilio Santiago (Tá Na Hora), Elis Regina (Nada Será Como Antes), Caetano Veloso (Velo) e Maria Bethânia já pintam há algum tempo nas programações das rádios suíças. Enquanto isso, Caetano e Bethânia chegam a Portugal em lançamentos, com os LPs Velo e A Beira e o Mar.

NARA LEÃO

Quando maio chegar. Nara Leão estará embarcando para o Japão, para uma excursão por várias cidades. Lá, estará inaugurando o pavilhão Brasil, na Tsukuba Exhibicion. Esta é a segunda vez que Nara se apresenta em terras japonesas, antes, foi quando de uma tourne liderada pelo brasileirissimo Sérgio Mendes.

BASTIDORES... BASTIDORES...

Notaram? Estamos de visual novo. O responsável pelo novo logotipo da coluna é o ADAIMIR, funcionário do CTM, Setor de Topografia Adaimir é uma figura e tanto, profundo conhecedor do assunto. Seu trabalho ficará agora perpetrado nas páginas do mais lido e conhecido Jornal da região, "O Alto Madeira", é claro. Obrigado e parabens amizade!. xxx Em breve estaremos dando os detalhes dos grandes sucessos da gravadora Continental. Mantivemos contatos com Maria Alice, Assessora de Imprensa para o envio de material de divulgação. Nosso trabalho também será objeto de análise por parte do srs Leônidas Monte-Miguez e Antenor Alves, Gerentes de Divulgação para o Brasil da Continental, objetivando divulgar no âmbito geral (rádios, jornais e Tvs), este excelente selo em Porto Velho. xxx Um dos recantos mais badalados das noites portovelhenses é sem dúvida o "Violeiro", do amigo Justino. Com sua possante voz, e os sucessos da Velha Guarda, acompanhados por eximios violonistas, nada melhor que curtir momentos agradáveis. "O Violeiro", fica na Getúlio Vargas entre Carlos Gomes e D. Pedro II. xxx Erasmo Carlos prepara carinhosamente o repertório para novo LP a ser lançado pela PolyGran. Sucesso Imediatos, já dizem os fãs.

CNP IMPOTENTE CONTRA ALTA DOS COMBUSTÍVEIS

BRASÍLIA — O novo presidente do Conselho Nacional de Petróleo, general Roberto França Domingues, é de opinião que os freqüentes reajustes nos preços dos combustíveis são altamente inflacionários. "Tenho até a impressão que os efeitos inflacionários da alta de combustível são maiores que aqueles apresentados pelos estabelecimentos" — disse

Apesar dessa posição, confessou que pouco poderá fazer em defesa da política de contenção do preço dos derivados. "Não tenho uma política próprio e nem seremos nós os responsáveis pelos aumentos do preço dos combustíveis.

Sua escolha para o cargo, confirma revelou aos jornalistas que o entrevistaram no quartel-general (onde foi assistir a uma cerimônia militar), na sextafeira passada, quando recebeu o convite do ministro das Minas e Energia Aureliano Chaves

ATFIAT COVEL FIAT

Você merece um FIAT Prêmio

O estilo de um novo tempo.
O seu estilo ele está na FIAT COVEL

FIATFIATFIATFIATFIA

Carlos Gomes c/Campos Sales
Tel. 221-5289 221-3041 221-4849

CORREIOS

A ECT/DR/NOROESTE, torna público que a Tomada de Preço TP-01/85, para a contratação de serviços de Vigilância e Segurança, prevista para o dia 12 de abril, só será realizada no dia 03 de maio/85, e convida as firmas interessadas a comparecerem à SSG/NO, na Av. Presidente Dutra — 2701, nesta, para obtenção de maiores detalhes e retirada do Edital mediante recolhimento do valor correspondente à garantia de participação. Condições: Firmas cadastradas na ECT e com capital social de no mínimo Cr$ 10.000.000

Porto Velho-RO, 15/04/85

JOSÉ ANTONIO BENTES FILHO
DIRETOR REGIONAL NOROESTE

Dr. EVANDRO RODRIGUES MADY

DERMATOLOGISTA

Doenças de pele, unhas e cabelos
Doenças sexualmente transmissíveis
Consultório: Galeria Central, Sala 17 — 1.º and.
Horário: 11 hs 13 de segunda a sexta-feira das 8 hs 9 aos sábados,
fone: 221-6595.

CASA BLANCA

Agora com os melhores lançamentos da moda em tecidos e confecções, vestindo a população de Porto Velho. Não fique de fora deste festival de preços baixos. Aproveite!

CASA BLANCA
RUA BARÃO DO RIO BRANCO No 480

ONDE VOCÊ ENCONTRA OS PLANOS DE PAGAMENTO MAIS ESPORTIVOS E DESCONTRAÍDOS PARA COMPRAR O SEU ESCORT XR3.

RONDOVEL RONDÔNIA VEICULOS LTDA. 06080
BR-364 — KM 2,5 — CAIXA POSTAL 93
PORTO VELHO — RONDÔNIA

DISTRIBUIDOR FORD

Ford NEGÓCIO FECHADO. O CARRO QUE VOCÊ QUER, NAS CONDIÇÕES QUE VOCÊ PREFERE.

Mais uma opção do BANACRE para você. O sistema asbace de depósitos garantidos.

OS CHEQUES DE CLIENTES DOS BANCOS ESTA DUAIS NAO VOLTAM. BASTA DEPOSITA-LOS EM UMA DAS 23 AGENCIAS DO BANACRE.

Para você usufruir das vantagens do Sistema ASBACE, dirija-se a uma de nossas Agências.

BANACRE 20 ANOS

BANCO DO ESTADO DO ACRE S.A.

Tratamento diferenciado para Microempresas

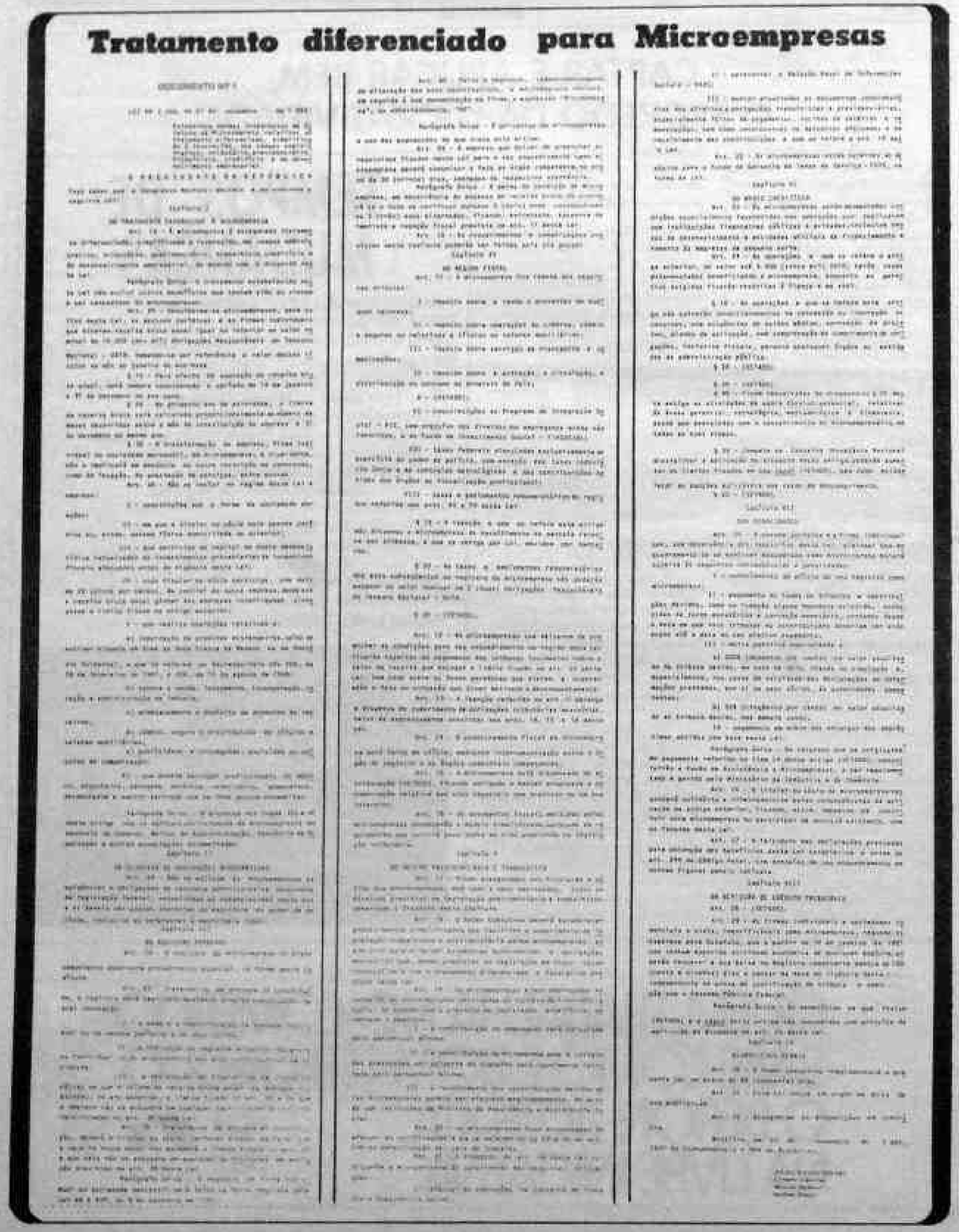

JORNAL DO COMÉRCIO

ÓRGÃO INFORMATIVO DA ASSOCIAÇÃO COMERCIAL DE RONDÔNIA

PORTO VELHO — RONDÔNIA | MARÇO/85 | ANO 4 | Nº 08

Ao lado do presidente Ruy Barredo, da CNAC, Tourinho fala da luta da ACR pelo fortalecimento do Estado.

PERGUNTAS E RESPOSTAS PARA OS BONS NEGÓCIOS

A Microempresa é de fundamental importância para o desenvolvimento econômico de qualquer País. Justamente em função disso, o Brasil tem procurado dar prioridade ao setor, quer seja através de benefícios fiscais, quer seja facilitando o vencimento das dificuldades burocráticas. Nas páginas 4 e 5 desta edição, uma síntese de como se resolver mais facilmente os problemas que afetam estas empresas, principalmente no período de formação.

PRESIDENTE DA ACR PARTICIPA DE REUNIÃO DO CONSELHO DA CONFEDERAÇÃO

Em sessão especial do Conselho da Confederação Nacional das Associações Comerciais, em fevereiro último, o presidente da Associação Comercial de Rondônia, Luiz Malheiros Tourinho, mostrou a potencialidade rondoniense no setor de investimentos. Ao mesmo tempo, ele aproveitou para convidar o presidente da confederação, Ruy Barreto, para visitar Rondônia. Anteriormente, nos dias 29 e 30 de janeiro, Luiz Tourinho havia participado do encontro "Cerrados — uma oportunidade para investir", realizado no Jockey Club Brasileiro, quando ressaltou as boas condições de terras do cerrado rondoniense.

Matérias na página 3.

Diretores visitam Governador

Liderados pelo novo presidente Luiz Malheiros Tourinho, os diretores da Associação Comercial estiveram com o governador Jorge Teixeira, quando expuseram alguns dos problemas da classe e, ao mesmo tempo, lembraram o interesse do empresariado em participar do desenvolvimento do Estado. Depois de ouvir os empresários, o governador Jorge Teixeira agradeceu a contribuição que vem sendo dada pela classe no engrandecimento de Rondônia e prometeu continuar trabalhando junto com a ACR na busca das soluções para os problemas econômicos do Estado.

AS NOSSAS AMBIÇÕES

A cinquentenária Associação Comercial de Rondônia elegeu a sua nova diretoria e demais corpos de direção da mentora representativa das classes de produção do Estado, para o biênio 1985/1986.

À frente desse novo movimento, que nasce em tempo de Nova República, destinado a recolocar a classe dentro do seu campo de força produtiva e participativa, está o empresário Luiz Malheiros Tourinho.

Tendo em sua bagagem a experiência e a tenacidade com que tem conduzido seus negócios e relacionamento em nossas comunidades regionais, aliado à forte vontade de fazer e participar, ganhou a ACR nova força.

Congregando nos principais cargos de direção o dinamismo de homens de empresas como Cláudio Feitoza (1° vice-presidente), Florido da Silva Valladares (2° vice), Luiz Antonio de Araújo (1° Secretário), Liemar Coelho dos Santos (1° tesoureiro) e Luiz Ribeiro Neto (diretor), a ação agora é de novas metas.

A palavra de ordem neste momento de mudanças, além da defesa intransigente dos postulados da livre iniciativa, da recolocação do Estado no seu verdadeiro papel de distribuidor das riquezas é de ação empresarial no sentido de participação — diretores e empresários, unidos com os interesses sociais de Rondônia, da Amazônia e do Brasil, no trabalho e na política.

As metas principais: representatividade junto aos órgãos governamentais, em todas as esferas, inclusive a nível local, regional e nacional; criar novas associações nos municípios, estimular as existentes e plantar delegacias nos núcleos mais populosos e produtivos, objetivando a interiorização do trabalho e da ação empresarial; manter acentuado intercâmbio com as congêneres e similares do país, para com essa ação ganharmos a representatividade nas decisões nacionais que visem o bem comum da classe e do povo de Rondônia, da Amazônia e do Brasil; e chegar ao Pacífico via Estado do Acre, no traçado da rodovia Pan-Americana, é ponto de honra e de luta, na associação dos nossos interesses comuns com o vizinho Estado.

NOSSOS ASSOCIADOS

1 — SUPERMERCADO TEIXEIRA
Av. Joaquim Nabuco, 2945
Ramo: Gêneros Alimentícios
2 — COTA — CONSTRUTORA DA AMAZÔNIA S/A
Rua Pe. Angelo Cerry, 3401
Ramo: Construção Civil e Terraplenagem
3 — CIA. DE MINERAÇÃO JACUNDÁ
Av. Carlos Gomes, 965
Ramo: Extração de Minério de Cassiterita
4 — CIA. ESTANÍFERA DO BRASIL
Rua D. Pedro II, 623
Ramo: Extração de Minério de Cassiterita
5 — CIA. DE CIGARROS SOUZA CRUZ
Av. Brasília, 1227/37
Ramo: Distribuidora de Cigarros
6 — ELVIRA ALICE DORILEO DA SILVA — DENTAL CUIABANA
Rua Júlio de Castilho, 222
Ramo: Produtos Químicos e Hospitalares
7 — LUDGREN TECIDOS S/A — CASAS PERNAMBUCANAS
Av. 7 de Setembro, 251
Ramo: Confecções e Aparelhos Eletrodomésticos
8 — LION AMAZÔNIA S/A
Rua João Goulart, 686
Ramo: Tratores, Peças e Acessórios para Tratores
9 — RONDASA — RONDÔNIA AUTOMÓVEIS S/A
Rua Gonçalves Dias, 1066
Ramo: Venda de Veículos Volkswagen
10 — RONDÔNIA REFRIGERANTES S/A
Estrada São Sebastião S/N.o — Areia Branca
Ramo: Indústria e Comércio de Refrigerantes
11 — SABENAUTO — COMÉRCIO DE VEÍCULOS LTDA.
Rua Tenreiro Aranha, 180/2326
Ramo: Venda de Veículos Chevrolet
12 — SOCIEDADE FOGAS LTDA.
Estrada dos Milagres, 101
Ramo: Distribuidora de Gás
13 — T. T. DIAS E CIA. LTDA.
Rua José de Alencar, 2727
Ramo: Confecções, Eletrodomésticos e Bijouterias em Geral
14 — AGRO IND. E MINERADORA GAMELO LTDA
Av. Presidente Dutra, 455
Ramo: Compra e Venda de Ouro e Materiais de Construção
15 — BAZAR BEZERRA LTDA.
Av. 7 de Setembro, 585 — A
Ramo: Venda de Confecções
16 — CONDOMÍNIO DO EDIFÍCIO RIO MADEIRA
Edifício Rio Madeira
Ramo: Locação de Imóveis
17 — COVEL — COMÉRCIO DE VEÍCULOS LTDA
Av. Carlos Gomes com Campos Sales, 1135
Ramo: Venda de Veículos Fiat
18 — EMPRESA ALTO MADEIRA
Rua Barão do Rio Branco, 98/505
Ramo: Empresa Jornalística
19 — ELÉTRICA COMÉRCIO E REPRESENTAÇÕES LTDA.
Rua D. Pedro II, 2349
Ramo: Materiais Elétricos e Instalação de Alta e Baixa Tensão
20 — EMPRESA DE ÁGUAS KAIARY LTDA
Rua Duque de Caxias, 1694
Ramo: Engarrafamento e Venda de Água Mineral.

Jornal do Comércio
circulação mensal

Órgão Oficial da Associação Comercial de Rondônia

Diretoria da ACR
Presidente Luiz Malheiros Tourinho
1.o vice Presidente Claudio Barbip Feitosa
2.o vice Presidente Florido da Silva Valladares
1.o Secretário Luiz Antonio de Araujo e Silva
2.o Secretário Francisco Murilo de M. Vasconcelos
1.o Tesoureiro Liemar Coelho dos Santos
2.o Tesoureiro Augusto Fernandes Filho
Diretor de Coordenação e Planejamento — Antonio Adamor Gurgel do Amaral
Diretor Social Luiz Ribeiro Neto
Diretor de Estatística Anastácio Alves Prado
Editor Responsável Maurício Seabra

* * * *

Composto, montado e impresso em "off set" na Empresa Alto Madeira Ltda (Grupo Tourinho), situada na rua Barão do Rio Branco, 98 Porto Velho Rondônia.
Tels: 221-3077

INFORME ACR

Os Associados que estiverem em dia com as suas mensalidades com a Associação Comercial de Rondônia contam com um serviço de consultoria jurídica, pareceres e informações, sem qualquer ônus para a sua empresa. Para tanto, deverá dirigir-se à nossa sede social, à Av. Presidente Dutra 2021 e procurar a srta. Célia Rocha, que fará o devido encaminhamento. O advogado — Walter Paulo de Sales atenderá nos seguintes horários:

De segunda a quarta-feira das 16 às 18 horas. Quinta e sexta-feira Das 16 às 17 horas.

* * * *

Uma das metas prioritárias da nova Diretoria da ACR é a reforma do stand auditório, que será adaptado à nova realidade de Porto Velho. Sócios e não sócios poderão alugá-lo para a realização de reuniões, cursos e encontros.

* * * *

Outro serviço que a ACR está prestando à comunidade local é o de fotocópia. Os sócios pagarão de desconto: uma cópia simples, Cr$ 400,00; redução e ampliação, Cr$ 500,00. O público paga o preço normal da praça.

* * * *

Valor das ORTN's em 1985:

Janeiro	Cr$ 24.402,06
Fevereiro	Cr$ 27.310,03
Março	Cr$ 30.316,05
Abril	Cr$ 34.166,77

CAPTAR E APLICAR BEM, O SEGREDO DA LUCRATIVIDADE

Um grande salto, se a comparação for estabelecida em relação a bancos privados: o Beron obteve um lucro operacional em torno de Cr$ 13 bilhões 994 milhões 818 mil, no ano passado. E os depósitos totalizaram Cr$ 38 bilhões 467 milhões 821 mil, representando uma evolução de 754,05 % com relação ao montante atingido em 83.

Relatório que está sendo divulgado este mês revela que as aplicações operacionais do Banco, abrangendo crédito rural, industrial e infra-estrutural somaram, em 84, Cr$ 60,7 bilhões — 413,69 % acima do volume total de aplicações atingido no exercício anterior. O patrimônio líquido apresentou crescimento nominal superior a 995 % no ano passado.

ARRECADAÇÃO

Já o setor de arrecadação, perfeitamente estruturado, e com uma atuação mercadológica com características bem mais definidas, possibilitaram ao Beron elevar, em 31 de dezembro de 84, o saldo final do exercício para o patamar de Cr$ 42,12 bi, representando uma evolução de 2.146 % em relação aos valores de 83.

REPASSES

Por ser um dinheiro aplicado exclusivamente na Carteira de Desenvolvimento, financiando desde o setor terciário até a produção rural, passando pelo apoio ao esforço de industrialização do Estado, a Diretoria colocou em prática, no ano passado, algumas estratégias específicas para incrementar a captação de recursos oriundos de repasses das agências federais de desenvolvimento. Isso foi feito, através de contatos e negociações junto às fontes originárias desses recursos.

Desta forma, dos quase Cr$ 9 bilhões obtidos no final de 83, o exercício de 84 foi concluído com um total de Cr$ 45 bilhões 154 milhões 832 mil 730, proporcionando um incremento de 415 % em apenas um ano.

Eis a posição desses repasses:

Banco Central	Cr$	346.502.718
SEPLAN/CEBRAE	Cr$	83.266.988
EBTU	Cr$	148.332.867
FINAME	Cr$	195.421.723
FUNGETUR	Cr$	842.411.586
FINEP	Cr$	1.317.634.876
SUDHEVEA	Cr$	1.554.730.203
BNDES	Cr$	2.982.529.409
BNH	Cr$	34.223.829.203
Outras Aplicações	Cr$	3.260.074.858

OPEN MARKET

A partir da presença objetiva do Banco como estabelecimento comercial de perfil moderno e diversificado, desde dezembro de 83 o Beron atua como credenciado pela Resolução 366 do Bacen para a realização de operações com títulos de renda fixa públicos e privados.

Para fazer frentes às verdadeiras exigências deste concorrido mercado, implantou-se um avançado sistema de controles operacionais e emissão de documentos gerados através de um computador central instalado no Rio de Janeiro. Isso possibilita um atendimento de 500 operações dia dos clientes em Rondônia e nas Capitais onde o Banco atua. A sala de operações do open market está instalada em São Paulo.

TEMPOS DE MUDANÇAS

A ASSOCIAÇÃO DOS EMPREITEIROS EM OBRAS PÚBLICAS DO ESTADO DE RONDÔNIA TEM NOVA Diretoria e Conselho Fiscal que cumprirão o mandato até maio de 1986.

Presidente — Engº Severino Ferreira de Moura Neto
Vice Presidente — Miguel de Souza
1° Secretário — Michel Issa Filho
2° Secretário — José Carlos Ferreira Pinheiro
1° Tesoureiro — Roberto Luis Passarini
2° Tesoureiro — Luis Carlos Hey

Conselho Fiscal — Titulares

Ronan Abreu Reis
Itagiba Castilho Simões Pires
OsWaldo Cazimi Iwakazi

Suplentes

Darco Assad Azzi
Randir Marcal Cardoso
Regina Mieko Takimoto

A ASSOCIAÇÃO DOS EMPREITEIROS EM OBRAS PÚBLICAS DO ESTADO DE RONDÔNIA, através de sua Diretoria e Associados, agradece a Diretoria da Associação Comercial de Rondônia pela cessão de seu auditório para a realização de suas reuniões.

QUEM TRABALHA NO COMÉRCIO SABE COMO É BOM TER CRÉDITO.
O BERON ACREDITA NA LIVRE INICIATIVA.

realização para todos

A MANEIRA MAIS FÁCIL DE ABRIR SEU PRÓPRIO NEGÓCIO

MICROEMPRESA (ME)

Com o objetivo de facilitar o entendimento do processo de abertura de uma microempresa, a JUCOR elaborou 47 perguntas esclarecendo os problemas fiscais e burocráticos que afetaram a vida das empresas. Nem todas as questões podem ser resolvidas pela Lei Federal, uma vez que o Congresso não está autorizado a legislar sobre matérias compreendidas na área autônoma dos Estados e Municípios.

O Estado limitou-se, neste particular, a recomendar que a legislação estadual ou municipal se oriente no sentido de conceder redução ou dispensa do pagamento de taxas e de simplificar o cumprimento de obrigações tributárias acessórias. Esclareça suas dúvidas:

. Qual a maneira mais fácil de abrir seu próprio negócio? Para responder à questão a JUCOR elaborou e o JORNAL DO COMÉRCIO publica perguntas e respostas sobre o assunto.

JUNTA COMERCIAL DO ESTADO DE ROMÓNIA (JUCOR)

Rua Campos Salles, nº 1421 - Fones: 221-3241 e 221-5207

PRESIDENTE: [illegible] e VICE PRESIDENTE: [illegible]

SECRETÁRIO-GERAL: [illegible]

MANUAL DE ORIENTAÇÃO ELABORADO POR: [illegible], e com a participação do Dept. Jurídico Dorta de Souza.

FONTES DE PESQUISA: ESTATUTO DA MICROEMPRESA E JORNAL O GLOBO

ENQUADRAMENTO E O CONTÉDIO BÁSICO

1) O QUE É PRECISO PARA SER UMA MICROEMPRESA?

- É preciso, acima de tudo, que você se enquadre nas disposições da Lei nº 7.320, de 18.12.84, ou seja:

a) A receita bruta anual da sua empresa não ultrapasse 10.000 OTN (equivalente a CR$ 348.320.000 em 1.985).

b) Você deverá observar ainda o seguinte:

a. Sua empresa não poderá ser constituída sob a forma de sociedade por ações (S/A);

b. Não pode, com seus sócios poderão ser domiciliados no exterior;

c. Sua empresa não poderá ter como sócio uma pessoa jurídica;

d. Você ou seus sócios não poderão participar com mais de 10 (dez) por cento do capital de outra empresa, e não ter que a receita bruta global das empresas investidas não ultrapasse o limite de 10.000 OTN/ano.

c) A microempresa não poderá exercer as seguintes atividades:

a. Importação de produtos estrangeiros, exceto no da Zona Franca de Manaus;

b. Compra e venda, loteamento, incorporação, locação e administração de imóveis;

c. Armazenamento e depósito de terceiros;

d. Cambio, seguro e distribuição de títulos e valores mobiliários;

e. Agências de propaganda e publicidade, excluídos os veículos de comunicação (rádio, jornal, etc...);

f. Prestação de serviços profissionais, tais como os de médico, engenheiro, advogado, dentista, veterinário, economista, despachante e outros serviços que exijam habilitação (conforme regulamento do Imposto de Renda).

2) QUAIS OS PASSOS QUE UMA PESSOA DEVE CUMPRIR PARA TORNAR-SE MICROEMPRESA?

1º - Preparar o Contrato Social, no caso de Sociedade, ou promover a Declaração de Firma Individual, conforme o caso;

2º - Requerer o registro especial como microempresa.

Se a sua empresa é uma Sociedade Comercial ou Firma Individual, o registro será feito na JUNTA COMERCIAL, juntando-se:

a) o Contrato Social ou Declaração de Firma Individual;

b) A declaração assinada pelo titular da Firma ou por todos os sócios da Sociedade de que a empresa não deverá ter receita bruta anual acima de 10.000 OTN e que a empresa não deverá ter atividades incompatíveis com as de microempresa;

Se a sua empresa tiver forma de uma Sociedade Civil (particularmente de prestação de serviços), o Contrato Social deverá ser registrado no CARTÓRIO DE REGISTRO CIVIL DAS PESSOAS JURÍDICAS.

Empresa já existente

A empresa já constituída poderá obter o registro de microempresa mediante simples comunicação, apenas, da declaração, assinada pelo titular da Firma Individual ou por todos os sócios na sociedade de que a sua receita bruta não ultrapassou o limite de 10.000 OTN e a empresa não se enquadra nas hipóteses de exclusão previstas no Estatuto da microempresa (Art. 3º da Lei 7.320/84).

A T E N Ç Ã O:

1. No caso de empresa já existente, não é necessário alterar o Contrato Social.

2. Consulta a JUNTA COMERCIAL ou o CARTÓRIO DE REGISTRO CIVIL DAS PESSOAS JURÍDICAS para verificar com precisão os documentos necessários e o nº de vias do Contrato ou Declaração de Firma que são exigidas.

3) SE JÁ TENHO UMA EMPRESA, COMO PODERÁ REGISTRÁ-LA COMO MICROEMPRESA?

Se a sua receita bruta no ano anterior foi inferior a 10.000 OTN e se você satisfazer às demais condições da lei, é possível que você resolva imediatamente se se tornar uma MICROEMPRESA. Você será menos imposto e terá a pagar e ainda menos burocracia.

4) TENHO HOJE UMA EMPRESA E QUERO ABRIR OUTRA. É POSSÍVEL FAZER TUDO ISO ATRAVÉS DA EMPRESA ATUAL?

O Titular ou sócio de uma microempresa não pode participar com mais de 10% do Capital Social de outras empresas, a não ser que a soma da receita bruta anual dessas empresas, em conjunto, seja inferior a 10.000 OTN.

5) SE SOU AUTÔNOMO, COMO PODERÁ REGISTRAR-SE MICROEMPRESA?

Depende. Primeiro, é preciso saber se a sua atividade se enquadra dentro do perfil da microempresa. Depois, é preciso que você se registre como Sociedade ou Firma Individual. Terceiro, é preciso você examinar os benefícios fiscais e burocráticos concedidos. Cada caso é um caso, e com a ajuda deste manual você está capaz de tomar a melhor decisão.

6) PODEM APENAS UMA MICROEMPRESA E CONTINUAR COMO AUTÔNOMO?

Sim, desde que a atividade de sua microempresa não seja idêntica ou afim à sua atividade como autônomo.

A R E N T E S

7) QUE PODEM MOTIVAR AS PESSOAS DO SÃO DE CONSTITUIR COMO MICROEMPRESA?

O órgão próprio de ação é a Junta Comercial ou o Registro Civil das Pessoas Jurídicas, de acordo a decisão deste órgão estará fundada principalmente na sua declaração, que se presume verdadeira até prova em contrário. Os casos de falsa declaração serão severamente punidos.

8) O PROFISSIONAL AUTÔNOMO PODE SER CONSIDERADO MICROEMPRESA?

O profissional autônomo, prestador de serviços não é considerado microempresa. Só pode se enquadrar como microempresa as Firmas Individuais ou Sociedades constituídas para o exercício de atividade mercantil, ou, ainda, as sociedades prestadoras de serviços.

9) QUAIS SÃO AS PRESTAÇÕES PROFISSIONAIS QUE NÃO PODEM SER ENQUADRADAS COMO MICROEMPRESA?

Não podem ser enquadradas como microempresas as prestações profissionais de médicos, engenheiros, arquitetos, advogados, contadores, dentistas e assemelhados.

A exclusão dessas atividades se deve ao fato de que, na realidade, elas não constituem uma atividade empresarial. Além disso, exigem uma atuação fiscal muito onerosa em relação aos profissionais que trabalham como empregados.

10) OS PROFISSIONAIS LIBERAIS PODEM INTEGRAR OU CONSTITUIR MICROEMPRESA? QUAIS SÃO AS ATIVIDADES?

Os profissionais liberais não podem ser constituídos em microempresas, pela razão exposta na pergunta nº 9. Consulte a resposta, o Parecer Normativo nº 23, de 17.07.78, da Secretaria da Receita Federal.

11) A EMPRESA CONSTRUTORA OU REPRESENTANTE DE OBRAS PODE SER MICROEMPRESA?

Sim. A empresa construtora ou representante de obras poderá ser enquadrada como microempresa, desde que atendidas as condições para ser microempresa.

Os escritórios não são poderá ser microempresa se, além de empresários, exercer atividade de incorporação imobiliária, loteamento, venda, locação ou administração de imóveis.

12) UMA EMPRESA QUE COMPRA PRODUTOS IMPORTADOS NO PAÍS, PARA REVENDÊ-LOS AO PAÍS PODE SE ENQUADRAR COMO MICROEMPRESA?

Sim, desde que satisfeitas as condições normais para constituição de uma microempresa. Não poderá ser microempresa, no entanto, se tiver atividades diretas de importação ou exportação, salvo as localizadas na Zona Franca de Manaus ou da Amazônia Ocidental. (Art. 3º, da Lei 7.320/84).

13) SE PRECISAR DE CONTAR, DE CASA, PARA EMPRESA INFORMAL, VALE A PENA MONTAR UM MICROEMPRESA?

Sim, a informalidade apresenta certas inconveniências, além da ilícito de sonegação de penalidades cíveis. Somente as empresas legalizadas oferecem ao empregador e ao empregado a proteção da legislação trabalhista e previdenciária.

Por outro lado, o acesso às fontes de crédito está praticamente vedado às empresas informais.

O Estatuto da Microempresa, ao reduzir substancialmente os custos de formalização e operação das empresas do menor porte, torna atraente a legalização.

14) PODERÁ SE VIRAR "CONSTRUÇÃO CIVIL", "PROFISSIONAIS DE PRÓPRIO ESTABELECIMENTO", "CENTRO DE CLÍNICA", ETC... PODEM SE ENQUADRADOS COMO MICROEMPRESA?

As atividades enquadradas dos benefícios do Estatuto da Microempresa são apenas as citadas constantes do art. 3º da Lei 7.320/84.

Se você tem dúvidas sobre alguma atividade específica no campo da prestação de serviços profissionais, faça uma consulta oficial à Secretaria da Receita Federal.

15) EMPRESA RURAL PODE SE ENQUADRAR COMO MICROEMPRESA?

Sim, para a Receita Federal aplica-se também às atividades rurais.

16) PODERÁ CONSTITUIR UMA MICROEMPRESA PARA ATIVIDADES DE LOCAÇÃO DE MÃO DE OBRA?

Se a atividade de locação de mão de obra for apenas uma forma de contratar empregados que prestam serviços de profissionais liberais, neste caso os benefícios do Estatuto não se aplicarão.

17) UMA COOPERATIVA PODERÁ TAMBÉM REGISTRAR-SE COMO MICROEMPRESA?

Definitivamente, pois a sua receita bruta certamente ultrapassa o limite legal de 10.000 OTN anuais.

18) QUE SE ENTENDE POR RECEITA BRUTA?

Receita Bruta é toda a receita da empresa, seja ela decorrente das operações normalmente executadas, seja decorrente de alguma transação eventual.

Incluem-se no valor da Receita bruta as receitas das vendas de mercadorias, de prestação de serviços, de rendas de aluguéis de aparelhos de bens permanentes, e também ganhos de investimentos de qualquer espécie (títulos, ações, open market etc...).

19) O QUE É ANO BASE?

É o ano sobre o qual se calcula o limite máximo de receita bruta anual para considerar-se como microempresa. Assim, em uma base de 1.985 o limite de faturamento para uma microempresa é de CR$-348.320.000, ou seja, 10.000 OTN ao valor da OTN de 01/85.

20) DEVERÁ CONTAR COM UM MÍNIMO DE CAPITAL PARA SE REGISTRAR COMO MICROEMPRESA?

Não. Observar o mínimo o limite das 10.000 OTN.

21) QUAL O LIMITE LEGAL DE RECEITA BRUTA ANUAL PARA A MICROEMPRESA EM 1.985?

As empresas que já existiam em 1.984, para serem consideradas microempresas não podem ter tido, naquele ano, receita bruta superior a CR-77.420.000, ou seja, 10.000 OTN do mês de janeiro/84, que era de CR-7.742,00.

22) COMO É MICROEMPRESA CONTINUA SUA EXISTÊNCIA LEGAL?

Depois de registrada como microempresa, a simples entrega de documento de registro especial constitui prova plena da condição de microempresa, que não pode ser contestada por qualquer autoridade da administração pública. Indicativo a JUNTA COMERCIAL já está fornecendo o registro especial acima mencionado.

23) QUE TIPOS PODEM SER COMUNS PARA REGISTRAR A MICROEMPRESA?

O arquivamento da "DECLARAÇÃO" para se registrar como MICROEMPRESA é absolutamente isento de qualquer taxa. Nas alterações contratuais, a taxa de registro pode chegar até 2.000.

24) O PRAZO PARA ENQUADRAMENTO COMO MICROEMPRESA, PODERÁ SER FEITO POR VIA POSTAL?

Sim, através de AR-aviso de recebimento.

25) PODERÁ A MICROEMPRESA SER DEPARTAMENTO OBJETIVOS SOCIAIS?

Sim, desde que observadas as condições estabelecidas pelo Estatuto da Microempresa.

26) O QUE ACONTECE SE EU NÃO REGISTRAR COMO MICROEMPRESA PARA EFEITOS FISCAIS, NÃO ULTRAPASSAR O LIMITE MÁXIMO DO MICROEMPRESA?

Nesse caso, você deverá sujeitar-se a pagar o ICM ou o ISS.

27) O REGISTRO ESPECIAL DE MICROEMPRESA DEVERÁ SER RENOVADO PERIODICAMENTE?

A lei determina que o cadastramento fiscal seja feito automaticamente pelo órgão registrador (JUNTA COMERCIAL E CARTÓRIO), que fará as devidas comunicações aos órgãos competentes, ao Órgão Fiscal.

28) QUANTO TEMPO LEVA PARA REGISTRAR UMA MICROEMPRESA?

Tratando-se de empresa em funcionamento, a decisão poderá ser obtida em 72 horas. Nos cartórios, onde as empresas apenas constituídas, o prazo varia de cada estado. O registro de uma empresa já existente é praticamente instantâneo.

E S T A B E L E C I M E N T O

29) A MICROEMPRESA É OBRIGADA A TER CONTADOR?

Não. Como a microempresa está dispensada de contabilidade e de apresentação de balanços, ela não precisa manter contador.

É claro que os serviços profissionais de contador são muito úteis a sua empresa. Cabe a você julgar da conveniência de contratar esses serviços.

30) QUE DIREITOS TRABALHISTAS A MICROEMPRESA TEM QUE PROCEDER?

Ao que se refere ao Direito Trabalhista, a microempresa não precisa manter registro (Livro Ponto), a menos que ela esteja sujeita ao pagamento de IPI. Deste modo, aumenta a compatibilidade dessa empresa à informalidade.

Entretanto, perante a legislação estadual e municipal a exigência de ICM e de ISS.

Contudo, os que você deve guardar as notas fiscais e recibos das operações, que prestou, pelo prazo de 3 anos.

31) QUEM É RESPONSÁVEL PELA CHAVE DE RECOLHIMENTO DA MICROEMPRESA?

O Titular da Firma ou os sócios da empresa, conforme assim dispuser o Contrato Social.

32) QUAIS SÃO AS OBRIGAÇÕES DA MICROEMPRESA PERANTE OS ÓRGÃOS FISCAIS, TRABALHISTAS E PREVIDENCIÁRIOS?

Veja o quadro resumo de obrigações neste manual.

33) QUAIS OBRIGAÇÕES TRABALHISTAS PODEM DISPENSADAS PARA AS MICROEMPRESAS?

São as seguintes: Comunicação prévia às autoridades públicas para a prorrogação da jornada de trabalho (art. 59 da CLT); Fixação de quadro de horário de trabalho ou de estabelecimento (art. 74 da CLT); Anotação da ciência em livros ou fichas de registro de empregados (art. 13), da CLT); Inspeção prévia para início de atividade industrial (art. 192, da CLT); Realização de exame médico para admissão de empregados (art. 168, da CLT); Manutenção proporcional de empregados menores ou de matrícula obrigatória de aprendizes menores em cursos especializados (art. 429, da CLT); Manutenção de livro de Inspeção do Trabalho (art. 628, da CLT).

34) QUAIS SÃO OS MECANISMOS QUE A MICROEMPRESA DEVE MANTER NO CUMPRIMENTO DE OBRIGAÇÕES TRABALHISTAS?

a) Livro ou fichas de registro de empregado

b) Folha de pagamento e recibos de salários

c) Ficha de Salário-Família e Declaração Anual de Dependentes

d) Guias de Recolhimento (FGTS, INPS, CONTRIBUIÇÃO SINDICAL, etc...)

35) QUAIS SÃO OS DIREITOS DOS EMPREGADOS DA MICROEMPRESA?

São exatamente os mesmos direitos dos empregados de qualquer empresa.

36) QUAL O VALOR DA CONTRIBUIÇÃO PREVIDENCIÁRIA DAS MICROEMPRESAS?

A parte relativa aos empregados é calculada com base na contribuição oficial. A parte relativa ao empregador é de 20% sobre o valor da Folha. Os demais encargos permanecem iguais aos das demais empresas. O Ministério da Previdência Social deverá adotar, no futuro, um formulário para recolhimento unificado e simplificado das microempresas.

37) A MICROEMPRESA TEM QUE FAZER CONTABILIZAÇÃO FISCAL?

Sim.

38) PODE UMA MICROEMPRESA SER BENEFICIADA PELO ESTATUTO DA MICROEMPRESA APESAR DAS OBRIGAÇÕES À FAZENDA FEDERAL E CONTINUAR PAGANDO IMPOSTOS ESTADUAIS E MUNICIPAIS?

Sim. Todas as empresas estão sujeitas ao 3 esferas de Governo, ou seja, da União, dos Estados e dos Municípios.

39) A MICROEMPRESA SUJEITA AO ICM PODE PAGÁ-LA PELO REGIME DE ESTIMATIVA?

A adoção do regime de estimativa cabe a cada Estado. Informe-se à respeito na Secretaria da Fazenda de seu Estado.

40) A MICROEMPRESA ISENTA DE IMPOSTO DE RENDA ESTÁ PERMITIDA A FAZER DECLARAÇÃO PARA O IMPOSTO DE RENDA?

Sim, porque deverá utilizar o FORMULÁRIO DE sua isenção, no entanto os sócios ou Titulares Firma na obrigatoriedade de declararem 10% da receita bruta da microempresa, assim 3% na cédula X e 3% na cédula Y.

41) A MICROEMPRESA TEM QUE PRESTAR A RAIS?

Sim, o preenchimento anual da RAIS é obrigatório, além de ser um documento de maior importância para a segurança de empregadores e empregados, bem como do próprio Governo, que dela obtém uma série de importantes informações.

42) TEMOS QUE FAZER BALANÇO COMO SE FAZ A APURAÇÃO DE RESULTADOS COMO DISTRIBUIR OS LUCROS ENTRE OS SÓCIOS?

A Lei dispensa a microempresa da elaboração de balanços, bem como da apuração de resultados.

Os lucros apurados, na forma e nas condições ajustadas entre os sócios, serão distribuídos entre eles conforme a sua vontade.

Entretanto, o Regulamento do Imposto de Renda determina que os sócios de 20% da receita bruta da empresa seja considerada como tendo sido distribuída automaticamente ao titular ou sócios da empresa inativa.

FISCALIZAÇÃO - REGISTRO MERCANTIL E ESCRITURAÇÃO

43) A MICROEMPRESA TEM QUE MANTER LIVROS, DOCUMENTOS E NOTAS FISCAIS?

Relativamente aos documentos e notas fiscais, é obrigatória a sua guarda pelas microempresas. Quanto aos livros fiscais, a microempresa está dispensada de sua escrituração. No entanto, deverá guardar os livros escriturados anteriormente, no caso, no ensejo antes de se tornar microempresa.

44) COMO SERÁ FEITA A FISCALIZAÇÃO DAS MICROEMPRESAS?

De princípio, será feita da mesma forma como nas demais empresas. Evidentemente, a fiscalização deverá limitar-se ao cumprimento das obrigações aplicáveis às microempresas.

45) O QUE ACONTECE SE A MICROEMPRESA NÃO GUARDAR AS NOTAS DE COMPRA E VENDA?

Se a microempresa não guardar os documentos fiscais relativos a suas operações, sujeita a pena de lei e aos livros autorizados pela Secretaria da Receita Federal para fins de incidência do Imposto de Renda. Além disso poderá perder a condição de microempresa.

CRÉDITO - AS TAXAS DE JUROS SÃO DIFERENCIADAS

46) EXISTE CRÉDITO PREFERENCIAL PARA A MICROEMPRESA? DE QUE CONSISTE?

O Estatuto determina que serão assegurados à microempresa condições especiais de tratamento nas operações de crédito que realizar. Além disso, nos financiamentos até 1.000 OTN, as taxas de juros serão diferenciadas e menores a Fiança e o aval não deverão ser exigidos como garantia. Por fim, a concessão de crédito e a liberação de recursos não poderão ficar condicionadas à exigência de saldos médios, aquisição de títulos, etc...

Entretanto, pende, que toda essa matéria relativa ao crédito favorável da microempresa depende ainda de regulamentação pelo Conselho Monetário Nacional.

Finalmente, cabe lembrar que o Governo Federal e outros Estados já mantêm linhas específicas para empresas de pequeno porte, como por exemplo: o Proger (Banco do Nordeste/Cearense), e o Proger (Banco do Brasil).

Para saber como a sua empresa pode ter acesso a algumas dessas linhas, caso você precisar informação nos bancos oficiais, você poderá consultar, ainda, a Secretaria da SEAI em seu Estado.

47) QUE DOCUMENTOS PODEM SER EXIGIDOS DA MICROEMPRESA, DE DE SEU TITULAR OU SÓCIOS, PARA FINS DE CONCESSÃO DE CRÉDITO?

As exigências variam de acordo com o órgão financiador. Mas ver regulamentado o Estatuto pelo Conselho Monetário Nacional, a quantidade de documentos será certamente reduzida e compatível com a natureza da operação e porte da microempresa.

EXPRESSIVOS EMPRESÁRIOS NA DIRETORIA DA ACR

Eleito e empossado em dezembro de 1984, o atual Corpo Diretivo da Associação Comercial para o biênio 85/86, conta com expressivos nomes do empresariado local cuja relação de nomes e endereços publicamos abaixo.

* CLEMILSON GOMES BEZERRA - Presidente
Endereço Comercial: C. T. Bezerra e Cia Ltda
Rua José de Alencar, 2728 Fones: 221-2437, 221-2839

* FREDERICO STAHL CAMÊLO - 1º Vice-Presidente
Endereço Comercial: Agro Industrial e Mineradora Camêlo Ltda
Rua Rodrigues Dias, 470 2/Nº Pocadinho Dutra, Fones: 221-8593

* CLEMENTILO GOMES BEZERRA - 2º Vice-Presidente
Endereço Comercial: Bezerra Bezerra Ltda
Av. 7 de Setembro, 689 Fones: 221-0193, 221-2189

CONSELHO SUPERIOR - MEMBROS EFETIVOS

* ADÃO BIZARRA
Endereço Comercial: Adão Bizarra e Filhos Ltda
Avd. Presidente Pinheiro, 441-A Fones: 221-2075

* ALBERTINO LOPES
Endereço Comercial: Bruno São José
Rua José de Alencar, 2844 Fone: 221-2843

* BERNARDO ALVARES MENDES
Endereço Comercial: Secretaria da Saúde
Enfermeiro do Aeroclube Fones: 221-1593, 221-4776, 221-8373, 221-0593

* JOSÉ BERNAL ALVES
Endereço Comercial: José Bernal Alves
Rua D. Pedro II, 484 Fone: 221-4576

Membros Temporários

* JOÃO ALFREDO S. NUNES DE MELO
Endereço Comercial: Bezerra Comércio e Representações Ltda
Rua 13 de Maio, 455 Fones: 221-4729, 221-4217, 221-8549

* JOSÉ RIBEIRO FILHO
Endereço Comercial: Andrade S/A
Rua Dr. Angelo Chaves, 336/ Fones: 221-4789, 221-8341, 221-8341, 221-8477, 221-8045, 221-1963

* ROBERTO CALDERARE
Endereço Comercial: Roberto Calderaro e Cia Ltda
BR 364 Km. 3 Fones: 221-2715, 221-2399, 221-2743

DIRETORIA EXECUTIVA

* LUIZ MALHEIROS TOURINHO - Presidente
Endereço Comercial: Casal Comercial de Ji-Paraná Ltda - Grupo Rio Madeira
Av. Gonçalves Dias, 1230 Fones: 221-0443, 221-8249

* CLAUDIO BATISTA PEREIRA - 1º Vice-Presidente
Endereço Comercial: Lanchonete Dilas
Rua Marechal Rondon, 870 Fones: 221-2743 e 221-3041

* FLORIZEL DA SILVA VALDANIZES - 2º Vice-Presidente
Endereço Comercial: Costa Pedra
Rua Presidente Dutra, 2343 Fone: 221-2521

* LUIZ ANTONIO DE ARAÚJO - 1º Secretário
Endereço Comercial: Profarmácia Ltda
Rua José Bonifácio, 493/709 Fones: 221-1741, 221-7181

* FRANCISCO MARTILDO HOLANDA DE VASCONCELOS - 2º Secretário
Endereço Comercial: Supermercado - Sociedade Por Motivos Ltda
Rua Dr. Angelo Chaves, 1376 Fones: 221-0937, 221-2384

* LIBANY CORREA DOS SANTOS - 1º Tesoureiro
Endereço Comercial: Estância Comércio e Representações Ltda
Rua D. Pedro II, 2349 Fone: 221-4608

* AUGUSTO FERNANDES FILHO - 2º Tesoureiro
Endereço Comercial: Supermercado Nonda Sul
Av. 7 de Setembro, Fone: 221-1458

* ANASTÁCIO ALVES PRADO - Diretor de Estatística
Endereço Comercial: Sobral Magazine Ltda
Av. Presidente Dutra - Edifício Rio Madeira Fones: 221-2398, 221-1445

* ANTONIO ADAUTO GUEDES DO AMARAL - Diretor de Planejamento
Endereço Comercial: CAA: Indústria Madeireira de Ariquemes Ltda
Rua Dr. Angelo Chaves, 2463 Fones: 221-2489, 221-2893, 221-8741

* LUIZ RIBEIRO NETO - Diretor Social
Endereço Comercial: Lojas Presidente Ltda
Av. 7 de Setembro, 1727 Fones: 221-2679, 221-5633, 221-2679/221-8543

SUPLENTES

* CARLOS DE OLIVEIRA PIRES
Endereço Comercial: Oficina Comércio de Móveis e Eletrodomésticos Ltda
Av. Carlos Gomes, 1568 Fones: 221-8991,

* SIMPLICIANO ALVES PINTO
Endereço Comercial: Pinto e Duque Ltda
Av. Presidente de Menezes, 1589 Fones: 221-4836, 221-7185

* JOSÉ LUIZ GUEDES
Endereço Comercial: Magazine S/A
Av. Presidente Machado, 1525 Fones: 221-2771

* LÚCIO B. DE PAULO
Endereço Comercial: Indotrum-Ind. e Com. Representações de Rondônia Ltda
Av. Carlos Gomes, 1354 Fones: 221-1192

* FRANCISCO SILVESTRE DA SILVA
Endereço Comercial: Auto Posto São Francisco
Av. Nações Unidas, 301/435 Fones: 221-4013, 221-8380

CONSELHO FISCAL

* ANTONIO FEITOSA
Endereço Comercial: Supermercado Tiradentes
Av. Joaquim Nabuco, 2245 Fones: 221-2933, 221-9399

* JOSÉ PANDORA DOS SANTOS
Endereço Comercial: José Pandora dos Santos
Av. 7 de Setembro, s/ Rua Brasília Fones: 221-1333, 221-2185

* RAIMUNDO SOUZA OLIVEIRA
Endereço Comercial: Madeireira Guajará Ltda
Av. João Goulart, 1350 Fones: 221-2547, 221-2789, 221-7387.

SUPLENTES

* SEBASTIÃO NASCIMENTO LAIM
Endereço Comercial: Supermercado Nascimento
Rua Campos Sales, 1964 Fone: 221-2819

* ANTONIO RODRIGUES DA SILVA
Endereço Comercial: A. Rodrigues Gonçalves
Av. 7 de Setembro, 2492 Fones: 221-8049, 221-8082

* ALCIMAR FRANCISCO DE CASAL
Endereço Comercial: Casa Rio Madeira
Praça Getúlio Vargas, 447 Fones: 221-4344, 221-1177

A Agro Industrial e Mineradora Camêlo não se preocupa somente com o ouro, mas com os homens que o produzem.

Cerrados de Vilhena

UMA OPORTUNIDADE PARA INVESTIR

A vontade de participar — meta da ACR — levou a entidade a estar presente, no Rio de Janeiro, nos dias 29 e 30 de janeiro no encontro "Cerrado — uma oportunidade para investir".

O encontro que teve lugar na sede social do Jockey Club Brasileiro objetivou mostrar aos investidores nacionais, ali reunidos existir, "um campo novo e extremamente certo na economia do país, os cerrados".

"Cerrado — uma oportunidade para investir" reuniu figuras expressivas do mundo financeiro e político como Eliezer Batista, Ruy Barreto, Allyson Paulinelli, Artur Sendas, Hélio Beltrão, Maurício Rangel Reis, Olavo Setúbal e Amador Aguiar, com as conferências e debates sendo de alto nível.

Na oportunidade, o presidente da ACR, Luiz M. Tourinho fez inscrição e falou da existência de terras boas de cerrado no Estado de Rondônia, no município de Vilhena, com experiências bem sucedidas em soja, trigo eucalipto e outras culturas, por iniciativa do governo do Estado, da Embrapa e da Emater.

Prestou ainda Luiz Tourinho, informações sobre a existência de uma usina de beneficiamento do calcáreo em Espigão do Oeste, iniciativa do Governo Jorge Teixeira, próxima ao eixo da BR-364, Cuiabá — Porto Velho, com vendas especiais de incentivo à produção de projetos específicos para o cerrado rondoniense.

Essas informações foram transcritas nos anais do encontro, por solicitação do presidente da Associação Comercial de Rondônia, visando servir de subsídios para os investidores interessados em conhecer a grande potencialidade e as ofertas que o nosso Estado pode oferecer aos investidores.

Na Confederação Nacional, Tourinho falou de Rondônia

Tendo ao lado o presidente da Confederação Nacional das Associações Comerciais e demais membros do Conselho, Luiz Tourinho mostra a potencialidade rondoniense.

O mês de fevereiro foi escolhido pelo presidente da ACR, Luiz Malheiros Tourinho, para uma visita às principais entidades de representações da classe. No Rio de Janeiro, o presidente foi recebido pelo empresário Ruy Barreto, em reunião especial do Conselho da Confederação Nacional das Associações Comerciais do Brasil, no dia 6

Nessa ocasião, Tourinho participou dos debates a nível nacional de participação do empresariado na nova ação de governo, visando o congraçamento, a cooperação, a Constituinte, a presença da mulher empresária, extinção do imposto sindical e outros temas.

Falando aos empresários nacionais ali reunidos, Tourinho disse da grande oferta para investimentos que representa Rondônia, como a última fronteira agrícola do país, ressaltando também a potencialidade pecuária, industrial e de serviços à disposição, da existência de "terras de cerrado" no sul do Estado (Espigão do Oeste), de calcáreo para agricultura a baixo custo e a margem do asfalto.

Ressaltou, ainda, o presidente da ACR a grande facilidade que representa a penetração para o extremo oeste, favorecida pela BR-364, com asfalto desde setembro de 1984, a partir de Cuiabá, na capital matogrossense, representando acesso à nova fronteira agrícola.

No programa de intercâmbio, o presidente Ruy Barreto foi convidado a visitar Rondônia, ficando essa autoridade empresarial de marcar a data para esse compromisso.

POUPANÇA
BERON
A Poupança Beron nasceu.
Cresça com ela.